

HOTĂRÂREA Nr. 4.

din 09.01.2017

cu privire la reactualizarea
„Planului de analiză și acoperire a riscurilor”

Consiliul local al comunei Sâncraiu, județul Cluj; întrunit în ședința ordinară;

Având în vedere referatul d-lui viceprimar, privind reactualizarea „Planului de analiză și acoperire a riscurilor”;

Conform prevederilor OMAI nr. 132/2007 cu privire la aprobarea Metodologiei de elaborare a Planului de analiza si acoperire a riscurilor si a Structurii-cadru a Planului de analiza si acoperire a riscurilor;

Ținând cont de art.36 alin (2) lit. „d” și alin (6) lit „a” pct 8 din Legea administrației publice locale nr. 215/2001, republicată, cu modificările și completările ulterioare;

În temeiul drepturilor conferite prin art 45 alin (1) din Legea administrației publice locale, nr. 215/2001, republicată, cu modificările și completările ulterioare;

HOTĂREȘTE

Art. 1. Se aprobă reactualizarea „Planul de analiză și acoperire a riscurilor” întocmit pentru comuna Sâncraiu, anexa face parte integrantă prezentei hotărâri.

Art. 2. Cu ducerea la îndeplinire a prezentei se încredințează comitetul pentru situații de urgență și centrul operativ.

Președinte de ședință
Csáki Attila

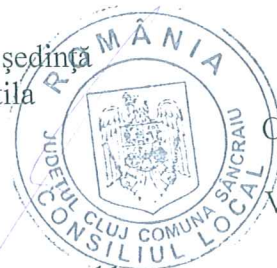

Contrasemnează
SECRETAR
Vincze Elisabeta

Notă: - consilieri total11;
- consilieri prezenți11;
- voturi exprimate11;
- voturi „pentru”11;
- voturi „contra”-;
- abțineri-;

Vincze

**PRIMARIA COMUNEI SÂNCRAIU
COMITETUL LOCAL PENTRU
SITUATII
DE URGENTA**

APROBAT

ÎN ȘEDIȚA CONSILIULUI LOCAL DIN DATA 09.01.2017

**PREȘEDINTE
CSÁKI ATTILA**



PLANUL

DE

ANALIZA SI ACOPERIREA RISCURILOR

STRUCTURA - CADRU
a planului de analiză și acoperire a riscurilor

CAPITOLUL I. Dispoziții generale

Secțiunea 1. Definiție, scop, obiective .

Secțiunea a 2-a. Responsabilități privind analiza și acoperirea riscurilor

2.1. Acte normative de referință

2.2. Structuri organizatorice implicate

2.3. Responsabilități ale organismelor și autorităților cu atribuții în domeniu

CAPITOLUL II. Caracteristicile unității administrativ-teritoriale

Secțiunea 1. Amplasare geografică și relief

Secțiunea a 2-a. Caracteristici climatice

Secțiunea a 3-a. Rețea hidrografică

Secțiunea a 4-a. Populație

Secțiunea a 5-a. Căi de transport

Secțiunea a 6-a. Dezvoltare economică

Secțiunea a 7-a. Infrastructuri locale

Secțiunea a 8-a. Specific regional/local

CAPITOLUL III. Analiza riscurilor generatoare de situații de urgență

Secțiunea 1. Analiza riscurilor naturale

Secțiunea a 2-a. Analiza riscurilor tehnologice

Secțiunea a 3-a. Analiza riscurilor biologice

Secțiunea a 4-a. Analiza riscului de incendiu

Secțiunea a 5-a. Analiza riscului social

Secțiunea a 6-a. Analiza altor tipuri de riscuri

Secțiunea a 7-a. Zone cu risc crescut

CAPITOLUL IV. Acoperirea riscurilor

Secțiunea 1. Concepția desfășurării acțiunilor de protecție-intervenție

Secțiunea a 2-a. Etapele de realizare a acțiunilor

Secțiunea a 3-a. Faze de urgență a acțiunilor

Secțiunea a 4-a. Acțiunile de protecție-intervenție

Secțiunea a 5-a. Instruirea

Secțiunea a 6-a. Realizarea circuitului informațional-decizional și de cooperare

CAPITOLUL V. Resurse: umane, materiale, financiare

CAPITOLUL VI. Logistica acțiunilor

ANEXE

CAPITOLUL I. Dispoziții generale

Secțiunea 1. Definiție, scop, obiective.

Art.1. Planul de analiză și acoperire a riscurilor al comunei Sâncraiu, denumit în continuare PAAR, reprezintă documentul care cuprinde riscurile potențiale identificate la nivelul localităților componente ale comunei, măsurile, acțiunile și resursele necesare pentru asigurarea managementului acestor riscuri.

Art.2. Scopul PAAR este acela de a permite autorităților locale și celorlalți factori de decizie cu atribuții în domeniu, să facă alegerile cele mai bune posibile referitoare la:

- prevenirea riscurilor;
- amplasarea și dimensionarea unităților operative;
- stabilirea concepției și elaborarea planurilor de intervenție în situații de urgență;
- alocarea resurselor (forțelor și mijloacelor) necesare.

Art.3. Obiectivele PAAR sunt:

- crearea unui cadru unitar de acțiune pentru prevenirea și managementul riscurilor generatoare de situații de urgență;
- amplasarea și dimensionarea unităților operative;
- stabilirea concepției și elaborarea planurilor de intervenție în situații de urgență;
- alocarea resurselor (forțelor și mijloacelor) necesare.

Secțiunea a 2-a. Responsabilități privind analiza și acoperirea riscurilor

2.1. Acte normative de referință:

Prezentul plan s-a întocmit în conformitate cu următoarele acte normative :

Legea 481/2004 a protecției civile, modificată și completată de Legea 212/2006 ; L 307/2006 a apărării împotriva incendiilor ; Ordinul comun 638/420/2005 - pentru aprobarea Regulamentului privind gestionarea situațiilor de urgență generate de inundații ,fenomene meteo periculoase și poluări accidentale; HG 2288/2004 – privind aprobarea repartizării principalelor funcții de sprijin pe care le asigură ministerele, celelalte organe centrale și organizațiile neguvernamentale, privind prevenirea și gestionarea situațiilor de urgență ; HG 642/2005 – pentru aprobarea criteriilor de clasificare a unităților administrativ –teritoriale , institutiilor publice și operatorilor economici în funcție de tipurile de riscuri specifice ; ORDINUL COMUN al MTCT și MAI Nr. 1995/1160 din 18 Noiembrie 2005 pentru aprobarea Regulamentului privind prevenirea și gestionarea situațiilor de urgență specifice riscului la cutremure și/sau alunecări de teren ; ORDINUL COMUN al MAPDR și MAI nr. 551/ 1475 din 8 august 2006, pentru aprobarea Regulamentului privind monitorizarea și gestionarea riscurilor cauzate de căderile de grindină și secetă severă, a Regulamentului privind gestionarea situațiilor de urgență în domeniul fitosanitar – invazii ale agenților de dăunare și contaminarea culturilor agricole cu produse de uz fitosanitar și a Regulamentului privind gestionarea situațiilor de urgență ca urmare a incendiilor de pădure, OMAI nr. 132/2007 referitor la metodologia de întocmire a PAAR ; .

2.2. Structuri organizatorice implicate :

a)STRUCTURI LOCALE

- COMITETUL LOCAL PENTRU SITUAȚII DE URGENTA AL COMUNEI SÂNCRAIU
- SERVICIUL VOLUNTAR PENTRU SITUAȚII DE URGENTA AL COMUNEI SÂNCRAIU ;
- CENTRUL OPERATIV AL C.L.S.U. AL COMUNEI SÂNCRAIU ;
- CONSILIUL LOCAL AL COMUNEI SÂNCRAIU

a)STRUCTURI DE COOPERARE(solicitate COMITETULUI JUDEȚEAN PENTRU SITUAȚII DE URGENTA;

- DIRECTIA APELOR SOMES-TISA – SGA CLUJ ;
- DIRECTIA APELOR CRIȘURI ORADEA
- DIRECTIA DE SANATATE PUBLICA A JUDEȚULUI CLUJ ;

- DIRECTIA SANITAR – VETERINARA A JUDETULUI CLUJ ;
- INSPECTORATUL PT SITUATII DE URGENTA „AVRAM IANCU” AL JUDETULUI CLUJ ;
- DIRECTIA JUDETEANA DE DRUMURI SI PODURI CLUJ;
- OCOLUL SILVIC HUEDIN
- SERVICIUL DE AMBULANȚĂ CLUJ – SECTOR HUEDIN.

2.3. Responsabilități ale organismelor și autorităților cu atribuții în domeniu.

Art.4. Responsabilitățile privind analiza și acoperirea riscurilor revin autorităților administrației locale, C.J.S.U (Inspectoratului Judetean pentru Situații de Urgență și a altor organe și organisme cu atribuții în domeniu.

Art. 5 Planul de analiză și acoperire a riscurilor se întocmește de către Comitetul Local pentru Situații de Urgență al Comunei SÂNCRAIU și se aprobă de către Consiliul Local SÂNCRAIU

Președintele Comitetului local pentru situații de urgență (Primarul) comunei SÂNCRAIU asigură condițiile necesare elaborării planurilor de analiză și acoperire a riscurilor, având totodată obligația stabilirii și alocării resursele necesare pentru punerea în aplicare a acestuia, potrivit legii.

Art. 6. Inspectoratul Judetean pentru Situații de Urgență, prin Centrul Operațional asigură pregătirea, organizarea și desfășurarea acțiunilor de răspuns, precum și elaborarea procedurilor specifice de intervenție, corespunzătoare tipurilor de riscuri generatoare de situații de urgență de pe teritoriul comunei.

Art. 7. Planul de analiză și acoperire a riscurilor se întocmește într-un număr suficient de exemplare, din care unul va fi pus la dispoziția Inspectoratului pentru Situații de Urgență “AVRAM IANCU” al Judetului Cluj.

CAPITOLUL II. CARACTERISTICILE UNITĂȚII ADMINISTRATIV- TERITORIALE

Secțiunea 1. Amplasare geografică și relief

Art. 8. Comuna SÂNCRAIU se întinde pe o suprafață de 56,83 Km² ha fiind așezată într-o depresiune a Munților Apuseni, străbătută de râul Călata, la o distanță de 56 Km de Municipiul Cluj-Napoca și la 6 Km de primul oraș Huedin.

Comuna SÂNCRAIU se învecinează cu următoarele comune:

- orașul HUEDIN la Nord
- comuna SĂCUIEU la Vest
- comuna CĂLĂȚELE și MĂRGĂU la Sud
- comuna IZVORU CRIȘULUI la Est.

Relieful comunei SÂNCRAIU este format din dealuri cu coame domoale dealuri cu o altitudine medie 600 - 1000 m.

Vegetația este specifică zonei de deal și munte, astfel vegetația naturală este constituită din pășiști, pășuni, fânețe precum și păduri foioase. În zonele împădurite predomină specii de stejar, fag (amestecate), conifere (brad, molid).

Suprafața împădurită reprezintă circa 935 ha. Adică 6,07 % din suprafața comunei. Zona este prielnică pomiculturii, se cultivă cu rezultate bune: pruni, meri, peri, cireși, vișini și nuci. De asemenea o evidențiere există în domeniul apiculturii, pașunat și fânețe. Locuitorii se ocupă în cea mai mare parte cu creșterea bovinelor, ovinelor, porcinelor și păsărilor.).

Secțiunea a 2-a. Caracteristici climatice

Art. 9. Regimul climatic este;

- Regim de climatic destul de rece, astfel încât de la sfârșitul lunii octombrie și până la către sfârșitul lunii aprilie se poate considera aproape pe tot acest interval a fi un anotimp de iarnă. Dorită așezării localității relativ foarte aproape de vârful Vlădeasa clima este influențată de acest lucru.

- Regimul precipitațiilor este destul de variat, acest fapt datorându-se așezării geografice, însă valorile anuale sunt de 700-750 mm/cm³.
- În ceea ce privește regimul temperaturilor analizând mediile lunare se constată că temperatura cea mai scăzută este în luna ianuarie (-14,4, -20⁰ C), iar temperatura cea mai ridicată se atinge în luna iulie (34⁰ C).
- În situația producerii unor fenomene extreme se vor lua măsuri de înștiințarea populației asupra pericolului de electrocutare, de izolare a zonelor afectate și interzicerea accesului de anunțare a societăților abilitate în executarea lucrărilor specifice de reparații.

Secțiunea a 3-a. Rețea hidrografică

Art. 10. Cursurile de apă de pe teritoriul comunei sunt reprezentate de pârâuri și văi:

- Valea Călata care străbate localitățile SÂNCRAIU și BRĂIȘORU cu o scurgere S-N,
- Pârâul Domoș străbate localitățile HORLACEA și DOMOȘU și se varsă în Crișul Repede în zona centrală a orașului Huedin.
- Pârâul Valea lui Băl străbate o parte din localitatea Sâncraiu și se varsă în Valea Călata în zona centrală a localității Sâncraiu.
- La nivelul comunei nu sunt lacuri de acumulare, acumulări piscicole, iazuri; sunt două lacuri la poalele Munții Horaița.
- Pentru a preîntâmpina inundațiile, la nivelul comunei SÂNCRAIU au fost realizate următoarele lucrări de apărare împotriva inundațiilor, regularizarea Văii Călata și Valea lui Băl.
- Periodic s-au curățat și decolmatat cursurile de apă, șanțurile, rigolele, podurile și podețele pe raza comunei.

Secțiunea a 4-a. Populație

Art. 11. Comuna are o populație de 1628 de persoane. Satele aparținătoare comunei cu populația aferentă sunt următoarele :

- Sat SÂNCRAIU- 1067 locuitori ;
- Sat ALUNIȘU - 123 locuitori ;
- Sat BRĂIȘORU- 98 locuitori ;
- Sat DOMOȘU - 196 locuitori ;
- Sat HORLACEA- 144 locuitori.

Secțiunea a 5-a. Căi de transport

Art. 12. Localitatea Sâncraiu este ocolită de drumul național DN Huedin – Beliș- Albac 1R, drumul județean DJ 103J străbate localitățile Sâncraiu și Alunișu, drumul comunal DC 126 străbate localitățile Sâncraiu și Brăișoru, iar drumul comunal DC 124 străbate localitățile Horlacea și Domoșu.

Datorită faptului că la nivelul localității Sâncraiu există rută ocolitoare a localității, comunitatea nu este expusă în cazul transportului de materiale periculoase și chiar în cazul accidentelor rutiere de o amploare mai mare.

Secțiunea a 6-a. Dezvoltare economică

Art. 13. La nivelul comunei SÂNCRAIU nu sunt zone industrializate. Agenții economici de pe raza comunei au ca obiect de activitate prelucrarea lemnului, comerț cu produse alimentare și nealimentare, creșterea păsărilor, porcilor, bovinelor.

Suprafața împadurită reprezintă circa 935 ha, adică 6,07 % din suprafața comunei, terenurile agricole fiind reprezentate de 4442 ha teren arabil , 1385 ha pașuni 1025 ha fanete respectiv livezi.: pruni, meri, peri, ciresi, visini și nuci.

Locuitorii se ocupă în mare parte cu prelucrarea pământului, cu agroturismul, cu creșterea animalelor.

Secțiunea a 7-a. Infrastructuri locale

Art. 14. Pe teritoriul comunei sunt un număr de 16 instituții (cultură, ocrotirea sănătății, sport.)
- 1 dispensar uman, 1 grădiniță, 1 școală, 3 cămine culturale, 8 biserici, 1 sală de sport.

- rețele de utilități
 - apă 27,6 km
 - canalizare 28 km
 - sisteme de distribuție a energiei electrice acoperă toate așezările și gospodăriile comunei (rețeaua cu transformatoare).
 - stâlpi de beton în stare bună
 - posibilități de extindere a rețelei electrice în afara localităților
 - în prezent nu există rețeaua de gaz
- locuri de adunare și cazare a sinistraților
 - Sinistrații de-a lungul Valea lui Băl (115 pers.), se adună și cazează în Căminul Cultural Sâncraiu și Școala „Ady Endre” Sâncraiu, sala de sport.
 - Sinistrații de-a lungul Văii Călata Sâncraiu (60 pers.) se cazează în Căminul Cultural Sâncraiu, Grădinița Sâncraiu.
 - Sinistrații de-a lungul Văii Călata Brăișoru (30 pers.) se adună și cazează în Căminul Cultural Brăișoru.
 - Sinistrații de-a lungul Văii Domoșu în localitatea Horlacea și Domoșu (30 pers.) se adună și se cazează în Cămin Cultural Horlacea și Domoșu.

CAPITOLUL III. ANALIZA RISCURILOR GENERATOARE DE SITUAȚII DE URGENȚĂ

Secțiunea I.

Art.15 Analiza riscurilor naturale

Analiza riscurilor posibile în teritoriul administrativ permite cunoașterea mecanismelor și condițiilor de producere, amploarea și efectele posibile ale acestora.

Tipurile de riscuri pe raza teritorial-administrativă a comunei SÂNCRAIU sunt următoarele:

a₁) INUNDAȚII

Inundațiile pe teritoriul comunei SÂNCRAIU pot să apară ca urmare a revărsării văilor care traversează satele comunei, scurgerilor de pe versanți în urma unor ploilor abundente, topirii rapide a stratului de zăpadă, datorită blocării cursurilor apelor de către ghețuri sau creării unor baraje rezultate în urma unor alunecări de teren.

Pe teritoriul localității Sâncraiu și Brăișoru pot să se producă inundații în următoarele zone :

Pe Valea Călata, pe tot cursul văii, de la intrarea în localitate și până la ieșire, putând afecta 38 de gospodării, 22 anexe, 3 obiective social-economice, 6 poduri, 3 podețe, 1 km de drum comunal, 1,5 km străzi, 0,5 km rețea apă potabilă, 0,3 km rețele telefonice, 0,3 km rețele electrice și 105 de ha de terenuri agricole, din care 35 arabil și 70 fânețe.

Pe Valea lui Băl în cazul unor precipitații masive într-un interval scurt de timp din cauza revărsării acestuia pot fi afectate în localitatea Sâncraiu 46 de gospodării, 1 km rețea apă potabilă, 1km rețea electrică, 1 km rețea telefonică.

În localitatea Sâncraiu în urma precipitațiilor abundente apar scurgeri de pe versanți de pe dealul Domosaly care pot produce revărsare a Canalului Morii care traversează primă parte a satului Sâncraiu (pe nume ZAM) afectând 28 de locuințe, subsoluri, garaje, pivnițe, șuri, 0,4 Km de drum județean, 0,4 km de rețea apă potabilă, 0,4 rețele telefonice, 0,4 km rețele electrice.

Pe teritoriul localității Domoșu și Horlacea pot să se producă inundații în următoarele zone :

Pe Pârâul Domoșu pe tot cursul văii, de la intrarea în localitate și până la ieșire, putând afecta 13 gospodării, 3 podețe, 1,5 km de drum comunal și 87 ha terenuri agricole .

Măsurile imediate care se iau în această situație sunt :

- convocarea CLSU și activarea Centrului Operativ ;
- alarmarea SVSU al comunei SÂNCRAIU .
- monitorizarea permanenta a evoluției nivelului apelor :
- înștiințarea populației despre pericolul producerii inundațiilor în urma prognozelor și avertizărilor primite de la Centrul Operațional din cadrul ISUJ ;
- evacuarea populației și a bunurilor materiale în clădiri sau zone care nu pot fi afectate de inundații (școli, biserici,școli, dispensarul uman ,etc)
- asigurarea condițiilor normale de funcționare a principalelor instituții;
- executarea unor lucrări de apărare prin construirea unor baraje sau diguri de protecție din saci de nisip, în situația în care există timpul necesar pentru realizarea acestora ;
- aprovizionarea populației afectate de inundații apă, hrană și bunuri de strictă necesitate ;
- evaluarea pagubelor produse și informarea CJSU,(ISUJ Cluj –tel. 112 și Instituția prefectului);
- înlăturarea efectelor produse de inundații

*FORTE SI MIJLOACE DE INTERVENTIE

-localitatea SÂNCRAIU

- 8 membrii ai compartimentului de prevenire
- 10 echipe de interventie compuse din:
 - 22 pompieri civili al S.V.S.U.
 - 1 echipă de cercetare-căutare compuse din 3 pers.
 - 1 echipă de evacuare alcătuite din 3 pers.
 - 1 echipă de transmisiuni-alarmare alcătuite 5 pers.
 - 1 echipă de deblocare-salvare compuse din 5 pers.

- 1 echipă sanitară alcătuită din 5 pers.
- 1 echipă sanitar-veterinară compuse din 3 pers.
- 1 echipă NBC alcătuită din 3 pers.
- 1 echipă logistic alcătuită din 3 pers.
- 1 echipă adăpostire compuse din 3 pers.
- cetățenii satului
- 10 utilaje: 1 buldozer, 1 excavatoare, 6 tractoare, 2 autobuse
- localitatea ALUNIȘU
 - 1 echipă de intervenție compuse din 5 pers. al S.V.S.U.
 - cetățenii satului
 - 3 tractoare, 1 microbus
- localitatea BRĂIȘORU
 - 1 echipă de intervenție compuse din 6 pers. al S.V.S.U.
 - cetățenii satului
 - 2 tractoare,
- localitatea HORLACEA
 - 1 echipă de intervenție compuse din 6 pers. al S.V.S.U.
 - cetățenii satului
 - 2 tractoare, 1 microbus
- localitatea DOMOȘU
 - 1 echipă de intervenție compuse din 6 pers. al S.V.S.U.
 - cetățenii satului
 - 2 tractoare, 1 microbus

a₂) FURTUNI, TORNADE, SECETĂ, ÎNGHEȚ

Furtuni puternice însoțite de vânt se pot produce pe tot parcursul anului și pot afecta populația și animalele, clădiri, rețele de utilități publice din toate localitățile componente ale comunei.

Pe teritoriul comunei Sâncraiu nu s-au produs tornade, însă datorită schimbărilor climatice, ar putea să se producă în special în perioada de vară și pot afecta populația și animalele, acele clădiri de pe teritoriul comunei Sâncraiu aflate într-o stare avansată de degradare, rețele de utilități publice din toate localitățile componente ale comunei, în special rețelele electrice.

În cazul unor furtuni pe raza localității pot fi afectate gospodăriile expuse acestora mai ales cele așezate în partea S-V și la înălțimi mai ridicate din localitatea SÂNCRAIU precum și utilitățile infrastructurale: electricitate, telefonie.

Fenomenul de secetă poate să afecteze populația și animalele din localitățile comunei SÂNCRAIU, precum și vegetația în special în lunile de vară.

Fenomenul de îngheț se produce de regulă în lunile de iarnă, dar poate să se manifeste și în perioada de primăvară sau toamnă, afectând îndeosebi vegetația, culturile agricole și pomicole de pe teritoriul comunei SÂNCRAIU

Efectele acestor tipuri de fenomene meteo periculoase, pot fi prevenite prin măsuri de informare și protecție a populației, prin măsuri de protecție a animalelor și culturilor, măsuri care se pun în aplicare la primirea avertizărilor transmise de Centrul Operațional al Comitetului Județean pentru Situații de Urgență.

Alte măsuri care se iau în cazul manifestării unor astfel de fenomene sunt :

- de recunoaștere, supraveghere ;
- măsuri de prevenire și intervenție (salvare, acordare de prim –ajutor, degajarea unor elemente de construcție prăbușite, limitarea accesului în zonele afectate sau posibil a fi afectate);
- măsuri de rehabilitare a clădirilor afectate de furtuni puternice sau tornade ;
- măsuri sanitare în caz de cazuri de hipotermie (în caz de îngheț), degerături sau de hidratare (în caz de secetă).
- evaluarea pagubelor și transmiterea situației acestora către Comitetul Județean pentru Situații de Urgență, (ISUJ Cluj) și Instituția prefectului;

Populația afectată de un posibil astfel de fenomen va fi evacuată în școlile sau caminele culturale din localitățile comunei.

- localitatea SÂNCRAIU
 - 8 membrii ai compartimentului de prevenire
 - 10 echipe de intervenție compuse din:
 - 22 pompieri civili al S.V.S.U.
 - 1 echipă de cercetare-căutare compuse din 3 pers.
 - 1 echipă de evacuare alcătuite din 3 pers.
 - 1 echipă de transmisiuni-alarmare alcătuite 5 pers.
 - 1 echipă de deblocare-salvare compuse din 5 pers.
 - 1 echipă sanitară alcătuite din 5 pers.
 - 1 echipă sanitar-veterinară compuse din 3 pers.
 - 1 echipă NBC alcătuită din 3 pers.
 - 1 echipă logistic alcătuită din 3 pers.
 - 1 echipă adăpostire compuse din 3 pers.
 - cetățenii satului
 - 10 utilaje: 1 buldozer, 1 excavatoare, 6 tractoare, 2 autobuse
- localitatea ALUNIȘU
 - 1 echipă de intervenție compuse din 5 pers. al S.V.S.U.
 - cetățenii satului
 - 3 tractoare, 1 microbus
- localitatea BRĂIȘORU
 - 1 echipă de intervenție compuse din 6 pers. al S.V.S.U.
 - cetățenii satului
 - 2 tractoare,
- localitatea HORLACEA
 - 1 echipă de intervenție compuse din 6 pers. al S.V.S.U.
 - cetățenii satului
 - 2 tractoare, 1 microbus
- localitatea DOMOȘU
 - 1 echipă de intervenție compuse din 6 pers. al S.V.S.U.
 - cetățenii satului
 - 2 tractoare, 1 microbus

B) INCENDII DE PĂDURE.

În cazul incendiilor de mari proporții la fondul forestier, acestea pot avea loc îndeosebi în perioada de primăvară - toamnă, dar și în perioada de vară în condiții de secetă prelungită, datorită unor acțiuni de igienizare a pășunilor sau a terenurilor agricole, în următoarele zone :

În zona localității SÂNCRAIU, pădurea HORAÎȚA putând fi afectată o suprafață de 222,20 ha. pădurea Boroleasa putând fi afectată o suprafață de 98 Ha.

În cazul incendiilor de mari proporții de păduri acestea pot avea loc în pădurea care se află în imediata vecinătate a localității Domoșu și Alunișu.

Măsurile care se iau în asemenea situație sunt următoarele:

- observarea și cercetarea zonelor incendiate și pe direcțiile de propagare a frontului incendiului;
- intervenția pentru izolarea incendiilor și limitarea propagării
- înștiințarea și alarmarea populației și salariaților unităților dispuse pe direcția de propagare a incendiului;
- defrișarea unor părți de pădure pentru crearea zonei de izolare și protecție pe direcția de înaintare a incendiilor;
- evacuarea unor bunuri materiale de valoare și a altor materiale inflamabile sau explozive din clădirile, depozitele, atelierile, amenințate;
- întreruperea alimentării cu gaze, energie electrică a zonelor periclitare;

- salvarea oamenilor și animalelor vătămate de efectele incendiului, trierea și acordarea primului ajutor sanitar (veterinar), transportul cu targa sau cu mijloace de transport și continuarea tratamentului medical (veterinar) la unitățile specializate;
- asigurarea medicală a forțelor de intervenție, de transport, de hrănire, de cazare sinistrați, de spitalizare temporară;
- organizarea pazei și ordinii pe perimetrul zonelor afectate.

* FORTE SI MIJLOACE DE INTERVENTIE

- localitatea SÂNCRAIU

- 8 membrii ai compartimentului de prevenire
- 10 echipe de interventie compuse din:
 - 22 pompieri civili al S.V.S.U.
 - 1 echipă de cercetare-căutare compuse din 3 pers.
 - 1 echipă de evacuare alcătuite din 3 pers.
 - 1 echipă de transmisiuni-alarmare alcătuite 5 pers.
 - 1 echipă de deblocare-salvare compuse din 5 pers.
 - 1 echipă sanitară alcătuite din 5 pers.
 - 1 echipă sanitar-veterinară compuse din 3 pers.
 - 1 echipă NBC alcătuită din 3 pers.
 - 1 echipă logistic alcătuită din 3 pers.
 - 1 echipă adăpostire compuse din 3 pers.
 - cetățenii satului
 - 10 utilaje: 1 buldozer, 1 excavatoare, 6 tractoare, 2 autobuse

- localitatea ALUNIȘU

- 1 echipă de intervenție compuse din 5 pers. al S.V.S.U.
- cetățenii satului
- 3 tractoare, 1 microbus

- localitatea BRĂIȘORU

- 1 echipă de intervenție compuse din 6 pers. al S.V.S.U.
- cetățenii satului
- 2 tractoare,

- localitatea HORLACEA

- 1 echipă de intervenție compuse din 6 pers. al S.V.S.U.
- cetățenii satului
- 2 tractoare, 1 microbus

- localitatea DOMOȘU

- 1 echipă de intervenție compuse din 6 pers. al S.V.S.U.
- cetățenii satului
- 2 tractoare, 1 microbus

c) **Avalanșe.**

Pe teitoriul comunei SÂNCRAIU_nu există risc de producere a unor astfel de fenomene datorită structurii reliefului.

FENOMENE DISTRUCTIVE DE ORIGINE GEOLOGICĂ

d1) CUTREMURE

Riscul de producere a cutremurelor este minim în comuna SÂNCRAIU situându-se în zonă seismică mai mică de gradul III pe scara MSK.

d2) ALUNECĂRI DE TEREN

Alunecările de teren pot să apară ca urmare a ploilor abundente, îndeosebi în perioada de primăvară și toamnă, datorită unor fenomene de eroziune sau ca urmare a desfășurării unor activități umane (lucrări de construcții, defrișări masive ale fondului forestier) și se pot produce în următoarele zone :

Localitatea Brăișoru zona partea sudică a localității.

Măsurile care se iau în această situație sunt :

- de anuntare a CJSU (ISUJ Cluj)
- de monitorizare permanenta a evolutiei fenomenului ;
- de avertizare a populație care locuiește în zonele respective sau în apropierea acestora,
- de evacuare a populației posibil afectate și a bunurilor materiale în situația în care pericolul este iminent.

De asemenea se vor lua măsuri de cazare și de asigurare a produselor de strictă necesitate în primele 72 de ore de către autoritățile locale și ulterior din rezervele de stat.

Se vor lua măsuri de cercetare a locului (zonei) unde s-au produs alunecări, prin echipele specializate din cadrul SVSU în vederea identificării și salvării eventualelor victime umane sau animale.

În zonele afectate de alunecari de teren care au distrus locuințe, anexe, alte obiective sau instalații, se vor lua măsuri de pază de către autoritățile locale sprijinite de structuri ale MAI.

Se vor lua măsuri de mobilizare a formațiunilor voluntare din cadrul SVSU și a populației apte de muncă, în vederea executării unor operațiuni de consolidare a clădirilor sau a terenurilor afectate , înlăturarea unor părți din construcții sau instalații care amenință cu prăbușirea, etc.

Se iau măsuri de evaluare a pagubelor și înaintare a situației centralizat către Centrul Operațional din cadrul ISU „Avram Iancu ” al județului Cluj .

*** FORTE SI MIJLOACE DE INTERVENTIE**

- localitatea SÂNCRAIU

- 8 membri ai compartimentului de prevenire

- 10 echipe de interventie compuse din:

- 22 pompieri civili al S.V.S.U.

- 1 echipă de cercetare-căutare compuse din 3 pers.

- 1 echipă de evacuare alcătuite din 3 pers.

- 1 echipă de transmisiuni-alarmare alcătuite 5 pers.

- 1 echipă de deblocare-salvare compuse din 5 pers.

- 1 echipă sanitară alcătuite din 5 pers.

- 1 echipă sanitar-veterinară compuse din 3 pers.

- 1 echipă NBC alcătuită din 3 pers.

- 1 echipă logistic alcătuită din 3 pers.

- 1 echipă adăpostire compuse din 3 pers.

- cetățenii satului

- 10 utilaje:1 buldozer, 1 excavatoare, 6 tractoare, 2 autobuse

- localitatea ALUNIȘU

- 1 echipă de intervenție compuse din 5 pers. al S.V.S.U.

- cetățenii satului

- 3 tractoare, 1 microbus

- localitatea BRĂIȘORU

- 1 echipă de intervenție compuse din 6 pers. al S.V.S.U.

- cetățenii satului

- 2 tractoare,

- localitatea HORLACEA

- 1 echipă de intervenție compuse din 6 pers. al S.V.S.U.

- cetățenii satului

- 2 tractoare, 1 microbus

- localitatea DOMOȘU

- 1 echipă de intervenție compuse din 6 pers. al S.V.S.U.

- cetățenii satului

- 2 tractoare, 1 microbus

Art.16. RISCURILE TEHNOLOGICE

a) **RISCURI INDUSTRIALE** – comuna SÂNCRAIU nu se încadrează în zona de planificare la urgență neavând pe raza sa administrativ-teritorială agenți economici care desfășoară activități unde exista riscul producerii unor accidente industriale (avarii la instalații, explozii, incendii, etc) cu eliberarea în atmosferă sau scurgerea unor substanțe periculoase (amoniac, clor, etc) și totodată a lipsei unor astfel de agenți economici în zona de competență, riscul din acest punct de vedere pentru populație, animale și bunuri este minim.

b) DE TRANSPORT ȘI DEPOZITARE PRODUSE PERICULOASE

b1) TRANSPORT RUTIER

Ca urmare a traficului relativ scăzut pe căile de comunicații care traversează teritoriul comunei Sâncraiu – DJ 103 J care face legătura între localitățile Sâncraiu și Alunișu respectiv producerii unor accidente de circulație în care să fie implicate autovehicule care transportă substanțe periculoase sau tipuri de substanțe chimice folosite în procesele tehnologice este scăzut.

Pot însă să se producă accidente de circulație în care sunt implicate autovehicule care transportă carburanți sau gaz lichefiat (în butelii) pentru stațiile de carburanți din zonă, una dintre acestea DN HUEDIN-BELIȘ-ALBAC 1 R.

Deasemenea exista riscul producerii unor accidente de circulație în care să fie implicate autovehicule destinate transportului de persoane (autobuze și microbuze) îndeosebi pe sectorul DN HUEDIN-BELIȘ-ALBAC 1 R între localitățile HUEDIN și ALBAC.

Aceste accidente nu afectează localitățile comunei deoarece drumul respectiv nu traversează localitățile comunei SÂNCRAIU.

Măsurile care se vor lua de către autoritățile locale în astfel de situații sunt următoarele:

- alarmarea Serviciului Voluntar pentru Situații de Urgență al Comunei SÂNCRAIU și al comunelor învecinate la V comuna SĂCUIEU, la S comuna CĂLĂȚELE și comuna MĂRGĂU și la N orașul HUEDIN;
- anunțarea organelor competente (telefon 112) pentru cercetare, constatare și sprijin în asigurarea acțiunilor de intervenție (ISUJ, IJP, Garda și Agenția de Mediu, Parchet, etc)
- evacuarea locuitorilor din casele din apropiere respectiv a populației
- luarea unor măsuri de oprire a circulației pe sectorul de drum afectat ;
- acordarea primului ajutor, și sprijin la trierea și transportul victimelor către unitățile spitalicești din municipiul Cluj-Napoca, Compartimentul Spitalul Orașului Huedin și asigurarea unor spații pentru spitalizare temporară ;
- intervenția pentru limitarea și lichidarea incendiilor izbucnite în urma unor astfel de evenimente ;
- degajare căii de comunicații de vehiculele avariate, etc

*** FORTE SI MIJLOACE DE INTERVENTIE**

- localitatea SÂNCRAIU

- 8 membri ai compartimentului de prevenire
- 10 echipe de interventie compuse din:
 - 22 pompieri civili al S.V.S.U.
 - 1 echipă de cercetare-căutare compuse din 3 pers.
 - 1 echipă de evacuare alcătuite din 3 pers.
 - 1 echipă de transmisiuni-alarmare alcătuite 5 pers.
 - 1 echipă de deblocare-salvare compuse din 5 pers.
 - 1 echipă sanitară alcătuite din 5 pers.
 - 1 echipă sanitar-veterinară compuse din 3 pers.
 - 1 echipă NBC alcătuită din 3 pers.
 - 1 echipă logistic alcătuită din 3 pers.
 - 1 echipă adăpostire compuse din 3 pers.
 - cetățenii satului
 - 10 utilaje:1 buldozer, 1 excavatoare, 6 tractoare, 2 autobuse

- localitatea ALUNIȘU
 - 1 echipă de intervenție compuse din 5 pers. al S.V.S.U.
 - cetățenii satului
 - 3 tractoare, 1 microbus
- localitatea BRĂIȘORU
 - 1 echipă de intervenție compuse din 6 pers. al S.V.S.U.
 - cetățenii satului
 - 2 tractoare,
- localitatea HORLACEA
 - 1 echipă de intervenție compuse din 6 pers. al S.V.S.U.
 - cetățenii satului
 - 2 tractoare, 1 microbus
- localitatea DOMOȘU
 - 1 echipă de intervenție compuse din 6 pers. al S.V.S.U.
 - cetățenii satului
 - 2 tractoare, 1 microbus

b4) TRANSPORTUL AERIAN

Distanța față de aeroporturile din Județul Cluj (civil și militar) este relativ mare, astfel încât riscul producerii unor accidente aviatice este scăzut, însă datorită rutelor de zbor este posibil un astfel de eveniment și în aceste situații se vor lua următoarele măsuri împreună cu autoritățile și instituțiile cu atribuții în astfel de cazuri (serviciul de ambulanță, poliția, parchet, ISUJ sau armata –după caz,):

- înștiințarea autorităților care asigură funcțiile de sprijin în astfel de situații ;
- interzicerea accesului și izolarea zonei respective ;
- sprijin în salvarea victimelor și acordarea primului ajutor ;
- intervenția pentru limitarea și lichidarea efectelor accidentului (incendii sau explozii) .

*** FORTE SI MIJLOACE DE INTERVENTIE**

- localitatea SÂNCRAIU
 - 8 membri ai compartimentului de prevenire
 - 10 echipe de interventie compuse din:
 - 22 pompieri civili al S.V.S.U.
 - 1 echipă de cercetare-căutare compuse din 3 pers.
 - 1 echipă de evacuare alcătuite din 3 pers.
 - 1 echipă de transmisiuni-alarmare alcătuite 5 pers.
 - 1 echipă de deblocare-salvare compuse din 5 pers.
 - 1 echipă sanitară alcătuite din 5 pers.
 - 1 echipă sanitar-veterinară compuse din 3 pers.
 - 1 echipă NBC alcătuită din 3 pers.
 - 1 echipă logistic alcătuită din 3 pers.
 - 1 echipă adăpostire compuse din 3 pers.
 - cetățenii satului
 - 10 utilaje: 1 buldozer, 1 excavatoare, 6 tractoare, 2 autobuse
- localitatea ALUNIȘU
 - 1 echipă de intervenție compuse din 5 pers. al S.V.S.U.
 - cetățenii satului
 - 3 tractoare, 1 microbus
- localitatea BRĂIȘORU
 - 1 echipă de intervenție compuse din 6 pers. al S.V.S.U.
 - cetățenii satului
 - 2 tractoare,
- localitatea HORLACEA
 - 1 echipă de intervenție compuse din 6 pers. al S.V.S.U.
 - cetățenii satului
 - 2 tractoare, 1 microbus

- localitatea DOMOȘU

- 1 echipă de intervenție compuse din 6 pers. al S.V.S.U.
- cetățenii satului
- 2 tractoare, 1 microbus

b5) TRANSPORTUL PRIN REȚELE MAGISTRALE

Teritoriul comunei este traversat de rețele electrice localitățile Sâncraiu, Alunișu, Brăișoru, Horlacea și Domoșu care pot fi afectate în urma manifestării unor fenomene meteo periculoase (furtuni însoțite de vânt puternic) sau alunecari de teren.

În situația producerii unor astfel de fenomene se vor lua măsuri de :

- înștiințare a populației asupra pericolului de electrocutare,
- evacuare apopulației din zona afectată și interzicerea accesului,
- anunțare a ISUJ Cluj
- anunțare a SC Electrica SA pentru executarea lucrărilor specifice, pentru asigurarea condițiilor normale de funcționare a principalelor instituții de pe raza comunei.

* FORTE SI MIJLOACE DE INTERVENTIE

- localitatea SÂNCRAIU

- 8 membri ai compartimentului de prevenire
- 10 echipe de interventie compuse din:
 - 22 pompieri civili al S.V.S.U.
 - 1 echipă de cercetare-căutare compuse din 3 pers.
 - 1 echipă de evacuare alcătuite din 3 pers.
 - 1 echipă de transmisiuni-alarmare alcătuite 5 pers.
 - 1 echipă de deblocare-salvare compuse din 5 pers.
 - 1 echipă sanitară alcătuite din 5 pers.
 - 1 echipă sanitar-veterinară compuse din 3 pers.
 - 1 echipă NBC alcătuită din 3 pers.
 - 1 echipă logistic alcătuită din 3 pers.
 - 1 echipă adăpostire compuse din 3 pers.
- cetățenii satului
- 10 utilaje:1 buldozer, 1 excavatoare, 6 tractoare, 2 autobuse

- localitatea ALUNIȘU

- 1 echipă de intervenție compuse din 5 pers. al S.V.S.U.
- cetățenii satului
- 3 tractoare, 1 microbus

- localitatea BRĂIȘORU

- 1 echipă de intervenție compuse din 6 pers. al S.V.S.U.
- cetățenii satului
- 2 tractoare,

- localitatea HORLACEA

- 1 echipă de intervenție compuse din 6 pers. al S.V.S.U.
- cetățenii satului
- 2 tractoare, 1 microbus

- localitatea DOMOȘU

- 1 echipă de intervenție compuse din 6 pers. al S.V.S.U.
- cetățenii satului
- 2 tractoare, 1 microbus

c) NUCLEARE

Riscul producerii unor accidente nucleare, ale căror urmări pot afecta populația și animalele din localitățile comunei SÂNCRAIU este foarte scăzută pentru că pe teritoriul comunei SÂNCRAIU și nici în străinătate nu există pericol nucleare.

Măsurile pe care autoritatea locala le iau în această situație sunt :

- înștiințarea populației asupra pericolului de iradiere ;
- măsurile de protecție și de autoprotecție ;

- solicitarea de sprijin institutiilor și organismelor cu atribuții în astfel de situații ;
- administrarea de antidot populației și animalelor .

*** FORTE SI MIJLOACE DE INTERVENTIE**

- localitatea SÂNCRAIU

- 8 membrii ai compartimentului de prevenire
- 10 echipe de interventie compuse din:
 - 22 pompieri civili al S.V.S.U.
 - 1 echipă de cercetare-căutare compuse din 3 pers.
 - 1 echipă de evacuare alcătuite din 3 pers.
 - 1 echipă de transmisiuni-alarmare alcătuite 5 pers.
 - 1 echipă de deblocare-salvare compuse din 5 pers.
 - 1 echipă sanitară alcătuite din 5 pers.
 - 1 echipă sanitar-veterinară compuse din 3 pers.
 - 1 echipă NBC alcătuită din 3 pers.
 - 1 echipă logistic alcătuită din 3 pers.
 - 1 echipă adăpostire compuse din 3 pers.
 - cetățenii satului
 - 10 utilaje:1 buldozer, 1 excavatoare, 6 tractoare, 2 autobuse

- localitatea ALUNIȘU

- 1 echipă de intervenție compuse din 5 pers. al S.V.S.U.
- cetățenii satului
- 3 tractoare, 1 microbus

- localitatea BRĂIȘORU

- 1 echipă de intervenție compuse din 6 pers. al S.V.S.U.
- cetățenii satului
- 2 tractoare,

- localitatea HORLACEA

- 1 echipă de intervenție compuse din 6 pers. al S.V.S.U.
- cetățenii satului
- 2 tractoare, 1 microbus

- localitatea DOMOȘU

- 1 echipă de intervenție compuse din 6 pers. al S.V.S.U.
- cetățenii satului
- 2 tractoare, 1 microbus

d) POLUARE APE

Pe teritoriul comunei există situații de poluare a apelor care pot să apară ca urmare a :

- depunerilor de deșeură menajere pe malurile cursurilor de apă
- deversării accidentale sau intenționate a diferitelor substanțe de la

SC,SA,AF (S.C. Eco Legno Design S.R.L., S.C.Kiszely S.R.L.)

*** FORTE SI MIJLOACE DE INTERVENTIE**

- localitatea SÂNCRAIU

- 8 membrii ai compartimentului de prevenire
- 10 echipe de interventie compuse din:
 - 22 pompieri civili al S.V.S.U.
 - 1 echipă de cercetare-căutare compuse din 3 pers.
 - 1 echipă de evacuare alcătuite din 3 pers.
 - 1 echipă de transmisiuni-alarmare alcătuite 5 pers.
 - 1 echipă de deblocare-salvare compuse din 5 pers.
 - 1 echipă sanitară alcătuite din 5 pers.
 - 1 echipă sanitar-veterinară compuse din 3 pers.
 - 1 echipă NBC alcătuită din 3 pers.
 - 1 echipă logistic alcătuită din 3 pers.
 - 1 echipă adăpostire compuse din 3 pers.

- cetățenii satului
- 10 utilaje: 1 buldozer, 1 excavatoare, 6 tractoare, 2 autobuse
- localitatea ALUNIȘU
 - 1 echipă de intervenție compuse din 5 pers. al S.V.S.U.
 - cetățenii satului
 - 3 tractoare, 1 microbus
- localitatea BRĂIȘORU
 - 1 echipă de intervenție compuse din 6 pers. al S.V.S.U.
 - cetățenii satului
 - 2 tractoare,
- localitatea HORLACEA
 - 1 echipă de intervenție compuse din 6 pers. al S.V.S.U.
 - cetățenii satului
 - 2 tractoare, 1 microbus
- localitatea DOMOȘU
 - 1 echipă de intervenție compuse din 6 pers. al S.V.S.U.
 - cetățenii satului
 - 2 tractoare, 1 microbus

e) PRĂBUȘIRI DE CONSTRUCȚII, INSTALAȚII SAU AMENAJĂRI

Pe teritoriul comunei ar putea să apară la construcțiile aflate într-o stare avansată de degradare, situate în apropierea unor căi de acces sau spații cu circulație intensă, nr. astfel de imobil este scăzut.

Măsurile care se iau în această situație sunt de izolarea a zonelor respective și executarea unor lucrări de reabilitare sau demolare după caz.

*FORTE SI MIJLOACE DE INTERVENTIE

- localitatea SÂNCRAIU
 - 8 membrii ai compartimentului de prevenire
 - 10 echipe de interventie compuse din:
 - 22 pompieri civili al S.V.S.U.
 - 1 echipă de cercetare-căutare compuse din 3 pers.
 - 1 echipă de evacuare alcătuite din 3 pers.
 - 1 echipă de transmisiuni-alarmare alcătuite 5 pers.
 - 1 echipă de deblocare-salvare compuse din 5 pers.
 - 1 echipă sanitară alcătuite din 5 pers.
 - 1 echipă sanitar-veterinară compuse din 3 pers.
 - 1 echipă NBC alcătuită din 3 pers.
 - 1 echipă logistic alcătuită din 3 pers.
 - 1 echipă adăpostire compuse din 3 pers.
 - cetățenii satului
 - 10 utilaje: 1 buldozer, 1 excavatoare, 6 tractoare, 2 autobuse
- localitatea ALUNIȘU
 - 1 echipă de intervenție compuse din 5 pers. al S.V.S.U.
 - cetățenii satului
 - 3 tractoare, 1 microbus
- localitatea BRĂIȘORU
 - 1 echipă de intervenție compuse din 6 pers. al S.V.S.U.
 - cetățenii satului
 - 2 tractoare,
- localitatea HORLACEA
 - 1 echipă de intervenție compuse din 6 pers. al S.V.S.U.
 - cetățenii satului
 - 2 tractoare, 1 microbus
- localitatea DOMOȘU

- 1 echipă de intervenție compuse din 6 pers. al S.V.S.U.
- cetățenii satului
- 2 tractoare, 1 microbus

f) EȘECUL UTILITĂȚILOR PUBLICE

Rețelele electrice de pe raza comunei pot fi afectate în urma unor furtuni însoțite de vânt puternic existând astfel posibilitatea de întrerupere a alimentării cu energie electrică a tuturor localităților comunei.

În situația producerii unor astfel de fenomene se vor lua măsuri de înștiințare a populației asupra pericolului de electrocutare, de izolare a zonelor afectate și interzicerea accesului, de anunțare a societăților abilitate în executarea lucrărilor specifice de reparații, precum și de asigurare a condițiilor normale de funcționare a principalelor instituții de pe raza comunei.

*FORTE SI MIJLOACE DE INTERVENTIE

- localitatea SÂNCRAIU

- 8 membrii ai compartimentului de prevenire
- 10 echipe de interventie compuse din:
 - 22 pompieri civili al S.V.S.U.
 - 1 echipă de cercetare-căutare compuse din 3 pers.
 - 1 echipă de evacuare alcătuite din 3 pers.
 - 1 echipă de transmisiuni-alarmare alcătuite 5 pers.
 - 1 echipă de deblocare-salvare compuse din 5 pers.
 - 1 echipă sanitară alcătuite din 5 pers.
 - 1 echipă sanitar-veterinară compuse din 3 pers.
 - 1 echipă NBC alcătuită din 3 pers.
 - 1 echipă logistic alcătuită din 3 pers.
 - 1 echipă adăpostire compuse din 3 pers.
- cetățenii satului
- 10 utilaje:1 buldozer, 1 excavatoare, 6 tractoare, 2 autobuse

- localitatea ALUNIȘU

- 1 echipă de intervenție compuse din 5 pers. al S.V.S.U.
- cetățenii satului
- 3 tractoare, 1 microbus

- localitatea BRĂIȘORU

- 1 echipă de intervenție compuse din 6 pers. al S.V.S.U.
- cetățenii satului
- 2 tractoare,

- localitatea HORLACEA

- 1 echipă de intervenție compuse din 6 pers. al S.V.S.U.
- cetățenii satului
- 2 tractoare, 1 microbus

- localitatea DOMOȘU

- 1 echipă de intervenție compuse din 6 pers. al S.V.S.U.
- cetățenii satului
- 2 tractoare, 1 microbus

g) CĂDERI DE OBIECTE DIN ATMOSFERĂ SAU DIN COSMOS

Pe teritoriul comunei nu au existat astfel de fenomene , însă în situația producerii acestora se vor lua următoarele măsuri :

- cercetarea locului unde s-a produs evenimentul ;
- căutarea și salvarea eventualelor victime ;
- limitarea și lichidarea eventualelor incendii ;
- anunțarea autorităților județene cu atribuții în astfel de situații.

*FORTE SI MIJLOACE DE INTERVENTIE

- localitatea SÂNCRAIU

- 8 membrii ai compartimentului de prevenire

- 10 echipe de interventie compuse din:
 - 22 pompieri civili al S.V.S.U.
 - 1 echipă de cercetare-căutare compuse din 3 pers.
 - 1 echipă de evacuare alcătuite din 3 pers.
 - 1 echipă de transmisiuni-alarmare alcătuite 5 pers.
 - 1 echipă de deblocare-salvare compuse din 5 pers.
 - 1 echipă sanitară alcătuite din 5 pers.
 - 1 echipă sanitar-veterinară compuse din 3 pers.
 - 1 echipă NBC alcătuită din 3 pers.
 - 1 echipă logistic alcătuită din 3 pers.
 - 1 echipă adăpostire compuse din 3 pers.
 - cetățenii satului
 - 10 utilaje: 1 buldozer, 1 excavatoare, 6 tractoare, 2 autobuse
- localitatea ALUNIȘU
 - 1 echipă de intervenție compuse din 5 pers. al S.V.S.U.
 - cetățenii satului
 - 3 tractoare, 1 microbus
- localitatea BRĂIȘORU
 - 1 echipă de intervenție compuse din 6 pers. al S.V.S.U.
 - cetățenii satului
 - 2 tractoare,
- localitatea HORLACEA
 - 1 echipă de intervenție compuse din 6 pers. al S.V.S.U.
 - cetățenii satului
 - 2 tractoare, 1 microbus
- localitatea DOMOȘU
 - 1 echipă de intervenție compuse din 6 pers. al S.V.S.U.
 - cetățenii satului
 - 2 tractoare, 1 microbus

h) MUNIȚIE NEEXPLODATĂ

Pe teritoriul comunei Sâncraiu producerea accidentelor în cazul depistării și manipulării imprudente a munițiilor sau elementelor de muniții rămase neexplodate din timpul războiului are posibilitate scăzută. ,

În cazul descoperirii acestor muniții se vor lua următoarele măsuri :

- încetarea imediată a lucrului sau oricăror activități în zona respectiva ;
- protejarea munițiilor sau elementelor de muniții rămase neexplodate de surse de căldură, inclusiv cea solară ;
- împrejmuirea locului interzicerea accesului în zona și asigurarea pazei permanente a locului, pana la sosirea echipei specializate de profesioniști din cadrul ISUJ Cluj ;
- anunțarea ISUJ tel 112

***FORTE SI MIJLOACE DE INTERVENTIE**

- localitatea SÂNCRAIU
 - 8 membrii ai compartimentului de prevenire
 - 10 echipe de interventie compuse din:
 - 22 pompieri civili al S.V.S.U.
 - 1 echipă de cercetare-căutare compuse din 3 pers.
 - 1 echipă de evacuare alcătuite din 3 pers.
 - 1 echipă de transmisiuni-alarmare alcătuite 5 pers.
 - 1 echipă de deblocare-salvare compuse din 5 pers.
 - 1 echipă sanitară alcătuite din 5 pers.
 - 1 echipă sanitar-veterinară compuse din 3 pers.
 - 1 echipă NBC alcătuită din 3 pers.
 - 1 echipă logistic alcătuită din 3 pers.

- 1 echipă adăpostire compuse din 3 pers.
- cetățenii satului
- 10 utilaje: 1 buldozer, 1 excavatoare, 6 tractoare, 2 autobuse
- localitatea ALUNIȘU
 - 1 echipă de intervenție compuse din 5 pers. al S.V.S.U.
 - cetățenii satului
 - 3 tractoare, 1 microbus
- localitatea BRĂIȘORU
 - 1 echipă de intervenție compuse din 6 pers. al S.V.S.U.
 - cetățenii satului
 - 2 tractoare,
- localitatea HORLACEA
 - 1 echipă de intervenție compuse din 6 pers. al S.V.S.U.
 - cetățenii satului
 - 2 tractoare, 1 microbus
- localitatea DOMOȘU
 - 1 echipă de intervenție compuse din 6 pers. al S.V.S.U.
 - cetățenii satului
 - 2 tractoare, 1 microbus

Secțiunea a 3-a. Analiza riscurilor biologice

Art.17. Riscurile biologice:

Pot apare ca urmare a agenților patogeni în zonele dens populate și a colectivităților de animale astfel:

Epidemii (gripă, viroze , etc) pot să apară în primul rând în localitățile comunei în care funcționează școli și grădinițe în care există colectivități importante de elevi și in zonele dens populate.

Măsurile care se iau în astfel de situații sunt :

- înștiințarea populației ;
- anunțarea autorităților – CJSU, ISUJ, DSP, , etc ;
- izolarea zonelor respective ;
- introducerea unor măsuri de carantină ;

Epizootii (gripa aviară, pesta porcină, etc) pot să apară la fermele de pasări și animale de pe teritoriul comunei, la gospodăriile populației sau ca urmare a achiziționării unor animale din târgurile organizate în comunele învecinate.

Măsurile care se vor lua sunt următoarele:

- anunțarea autorităților care asigură funcțiile de sprijin (CJSU, DSP, , DSV, etc);
- sprijinirea activității pentru identificarea agenților patogeni de către organele de specialitate;
- sprijinirea recoltării probelor de laborator (de aer, apă, sol, furaje) de la suprafețe, colectării probelor și eventualelor rozătoare care transmit asemenea boli, tratamentelor, vaccinării, triajului și examinării sanitar-veterinare ale animalelor înainte de sacrificare;
- organizarea asistenței sanitar-veterinare împreună cu Direcția Sanitar-Veterinară a județului Cluj
- înlăturarea cadavrelor și animalelor pentru a fi incinerate sau îngropate ;
- măsuri de monitorizare a gradului de contaminare a produselor vegetale și animale;

***FORTE SI MIJLOACE DE INTERVENTIE**

- localitatea SÂNCRAIU
 - 8 membri ai compartimentului de prevenire
 - 10 echipe de interventie compuse din:
 - 22 pompieri civili al S.V.S.U.
 - 1 echipă de cercetare-căutare compuse din 3 pers.
 - 1 echipă de evacuare alcătuite din 3 pers.
 - 1 echipă de transmisiuni-alarmare alcătuite 5 pers.
 - 1 echipă de deblocare-salvare compuse din 5 pers.
 - 1 echipă sanitară alcătuite din 5 pers.

- 1 echipă sanitar-veterinară compuse din 3 pers.
- 1 echipă NBC alcătuită din 3 pers.
- 1 echipă logistic alcătuită din 3 pers.
- 1 echipă adăpostire compuse din 3 pers.
- cetățenii satului
- 10 utilaje: 1 buldozer, 1 excavatoare, 6 tractoare, 2 autobuse
- localitatea ALUNIȘU
 - 1 echipă de intervenție compuse din 5 pers. al S.V.S.U.
 - cetățenii satului
 - 3 tractoare, 1 microbus
- localitatea BRĂIȘORU
 - 1 echipă de intervenție compuse din 6 pers. al S.V.S.U.
 - cetățenii satului
 - 2 tractoare,
- localitatea HORLACEA
 - 1 echipă de intervenție compuse din 6 pers. al S.V.S.U.
 - cetățenii satului
 - 2 tractoare, 1 microbus
- localitatea DOMOȘU
 - 1 echipă de intervenție compuse din 6 pers. al S.V.S.U.
 - cetățenii satului
 - 2 tractoare, 1 microbus

Secțiunea a 4-a. Analiza riscurilor de incendiu

Art.18. Riscul de incendiu:

Există riscul producerii unor incendii la gospodăriile populației, în special la construcțiile din lemn sau acoperișuri, la adăposturile de animale, datorită producerii unor scurtcircuite la instalațiile electrice, datorită utilizării aparatului casnic – aragaze alimentate cu gaz lichefiat (butelii), incendii de vegetație uscată ca urmare a acțiunilor de igienizare a pășunilor sau a focului deschis, la depozitele de furaje, la genții economici de pe teritoriul comunei SÂNCRAIU.

Măsurile care se vor lua pe plan local în situația producerii unui incendiu sunt următoarele :

- informarea personalului de conducere asupra situației create – primarul comunei în calitate de președinte al CLSU (compartimentul de prevenire) ;
- anunțarea declanșării incendiului la ISUJ Cluj
- alertarea și alarmarea formațiunilor de intervenție din cadrul ȘVSU, solicitarea de sprijin funcție de amploarea evenimentului de la ISUJ Cluj.
- deplasarea la locul evenimentului ;
- recunoașterea, analiza situației, luarea deciziei și darea ordinului de intervenție;
- intrarea în acțiune a forțelor, amplasarea mijloacelor și realizarea dispozitivului preliminar de intervenție;
- evacuarea, salvarea și/sau protejarea persoanelor, animalelor și bunurilor;
- localizarea incendiului ;
- înlăturarea urmărilor efectelor incendiului ;
- stabilirea cauzei producerii evenimentului și a condițiilor care au favorizat evoluția acestuia;
- întocmirea procesului-verbal de intervenție și a raportului de intervenție;
- retragerea forțelor și mijloacelor de la locul acțiunii în locul de dislocare permanentă ;
- restabilirea capacității de intervenție;
- evaluarea și informarea eșaloanelor superioare (CJSU I.S.U.J., Instituția prefectului).

***FORTE SI MIJLOACE DE INTERVENTIE**

- localitatea SÂNCRAIU
 - 8 membrii ai compartimentului de prevenire
 - 10 echipe de intervenție compuse din:

- 22 pompieri civili al S.V.S.U.
- 1 echipă de cercetare-căutare compuse din 3 pers.
- 1 echipă de evacuare alcătuite din 3 pers.
- 1 echipă de transmisiuni-alarmare alcătuite 5 pers.
- 1 echipă de deblocare-salvare compuse din 5 pers.
- 1 echipă sanitară alcătuite din 5 pers.
- 1 echipă sanitar-veterinară compuse din 3 pers.
- 1 echipă NBC alcătuită din 3 pers.
- 1 echipă logistic alcătuită din 3 pers.
- 1 echipă adăpostire compuse din 3 pers.
- cetățenii satului
- 10 utilaje: 1 buldozer, 1 excavatoare, 6 tractoare, 2 autobuse
- localitatea ALUNIȘU
 - 1 echipă de intervenție compuse din 5 pers. al S.V.S.U.
 - cetățenii satului
 - 3 tractoare, 1 microbus
- localitatea BRĂIȘORU
 - 1 echipă de intervenție compuse din 6 pers. al S.V.S.U.
 - cetățenii satului
 - 2 tractoare,
- localitatea HORLACEA
 - 1 echipă de intervenție compuse din 6 pers. al S.V.S.U.
 - cetățenii satului
 - 2 tractoare, 1 microbus
- localitatea DOMOȘU
 - 1 echipă de intervenție compuse din 6 pers. al S.V.S.U.
 - cetățenii satului
 - 2 tractoare, 1 microbus

Secțiunea a 5-a. Analiza riscurilor sociale

Art.19. Riscurile sociale

Pe teritoriul comunei SÂNCRAIU posibilitatea apariției unor riscuri de natură socială este redus, însă nu se poate exclude apariția unor manifestații sau alte acțiuni cu ocazia organizării unor adunări sau alte manifestări cu afluență mare de public.

***FORTE SI MIJLOACE DE INTERVENTIE**

- membrii Consiliului local
- 8 membri ai compartimentului de prevenire

Secțiunea a 6-a. Analiza altor tipuri de riscuri,

Pe teritoriul comunei SÂNCRAIU intervențiile cele mai des desfășurate au constat în evacuarea apei din subsolurile clădirilor afectate de inundațiile din anul 2010 din localitatea Sâncraiu și Brăișoru și incendiile la gospodăriile populației din localitățile Sâncraiu, Alunișu, Brăișoru și la igienizarea pământului la vegetația uscată.

Secțiunea a 7-a. Zone cu risc crescut

Art. 20 Pe teritoriul comunei SÂNCRAIU următoarele zone sunt considerate zone cu risc crescut : zona văilor Valea Călata, Valea lui Băl, Canalul Morii, Pârâul Domoșu pentru producerea de inundații, zona pentru producerilor de alunecări de teren la Brăișoru partea sudică respectiv zona drumului DN Huedin-Beliș-Albac 1R, DC 124 între Huedin- Domoșu- Horlacea, pentru producerea de accidente de circulație, etc

Art. 21. Din punct de vedere al tipului unității administrativ-teritoriale, comuna SÂNCRAIU se încadrează în categoria zonelor de risc rurale.

CAPITOLUL IV. ACOPERIREA RISCURILOR

Secțiunea 1. Concepția desfășurării acțiunilor de protecție-intervenție

Art. 22. Elaborarea concepției de desfășurare a acțiunilor de protecție-intervenție constă în stabilirea etapelor și fazelor de intervenție, în funcție de evoluția probabilă a situațiilor de urgență, definirea obiectivelor, crearea de scenarii pe baza acțiunilor de dezvoltare, a premiselor referitoare la condițiile viitoare (completarea alternativelor față de obiectivele urmărite, identificarea și alegerea alternativei de acțiune optime și care recomandă planul de acțiune ce urmează să fie aplicat), selectarea cursului optim de acțiune și stabilirea dispozitivului de intervenție, luarea deciziei și precizarea/transmiterea acesteia la structurile proprii și celor de cooperare.

Secțiunea a 2-a. Etapele de realizare a acțiunilor

Art. 23. Desfășurarea intervenției cuprinde următoarele operațiuni principale:

- a) informarea personalului de conducere asupra situației create – primarul comunei în calitate de președinte al CLSU ;
- b) alertarea și/sau alarmarea formațiunilor de intervenție ale SVSU ;
- c) recunoașterea, analiza situației, luarea deciziei și darea ordinului de intervenție;
- d) intrarea în acțiune a forțelor, amplasarea mijloacelor și realizarea dispozitivului preliminar de intervenție;
- e) evacuarea, salvarea și/sau protejarea persoanelor, animalelor și bunurilor;
- f) realizarea, adaptarea și finalizarea dispozitivului de intervenție la situația concretă;
- g) manevra de forțe;
- j) localizarea și limitarea efectelor evenimentului (dezastrului);
- k) înlăturarea unor efecte negative ale evenimentului (dezastrului);
- l) regruparea forțelor și mijloacelor după îndeplinirea misiunii;
- m) stabilirea cauzei producerii evenimentului și a condițiilor care au favorizat evoluția acestuia;
- n) întocmirea procesului-verbal de intervenție și a raportului de intervenție;
- o) retragerea forțelor și mijloacelor de la locul acțiunii în locul de dislocare permanentă;
- p) restabilirea capacității de intervenție;
- q) evaluarea și informarea eșaloanelor superioare (I.S.U.J., Prefectură).

Secțiunea a 3-a. Faze de urgență a acțiunilor

Art. 24. În funcție de locul, natura, amploarea și evoluția evenimentului, intervențiile se organizează și se va acționa la ordinul Președintelui CLSU funcție analiza situației de către CLSU și stabilirea priorităților și etapelor de intervenție.

Secțiunea a 4-a. Acțiunile de protecție - intervenție

Art. 25. Forțele de intervenție care compun serviciul voluntar pentru situații de urgență vor acționa conform domeniului lor de competență pentru:

- a) salvarea și protejarea oamenilor, animalelor și bunurilor materiale, evacuarea și transportul victimelor, cazarea sinistraților, aprovizionarea cu alimente, medicamente și materiale de primă necesitate;
- b) acordarea primului ajutor medical precum și participarea la evacuarea populației;
- c) aplicarea măsurilor privind ordinea publică în zona afectată;
- d) diminuarea și eliminarea avariilor rezultate în urma dezastrului produs.
- f) limitarea proporțiilor situației de urgență specifice și înlăturarea efectelor acesteia cu mijloacele din dotare.

Secțiunea a 5-a. Instruirea

Art. 26. Primarul comunei SÂNCRAIU are obligația de a asigura condiții pentru desfășurarea pregătirii formațiunilor de intervenție din cadrul SVSU în conformitate cu planurile de pregătire în domeniul situațiilor de urgență, avizate de Inspectoratul pentru Situații de Urgență „Avram Iancu” al județului Cluj .

Primarul are obligația:

- de a conduce pregătire premergătoare intrării în acțiune a formațiunilor de intervenție;
- și de a asigura cunoașterea, de către forțele destinate intervenției a locului, situației create în raionul în care se intervine, precum și a modului în care se execută intervenția;
- de a anunța și pregăti populația despre un eventual pericol și a modalităților de acțiune în aceste situații (conform planului de analiză și acoperire a riscurilor aprobat).

Secțiunea a 6-a. Realizarea circuitului informațional-decizional și de cooperare

Art. 27. Sistemul informațional-decizional cuprinde ansamblul subsistemelor destinate observării, detectării, măsurării, înregistrării, stocării și prelucrării datelor specifice, alarmării, notificării, culegerii și transmiterii informațiilor și a deciziilor de către factorii implicați în acțiunile de prevenire și gestionare a unei situații de urgență.

Art. 28. Informarea secretariatului tehnic permanent al Comitetului Județean pentru Situații de Urgență, asupra locului producerii unei situații de urgență specifică, evoluției acesteia, efectelor negative produse, precum și asupra măsurilor luate, se realizează prin rapoarte operative.

Art. 29. Primarul, comitetul local pentru situații de urgență și șefii celulelor pentru situații de urgență ale unităților social-economice amplasate în zone de risc, au obligația să asigure preluarea de la ISUJ Cluj, stațiile centrale și locale, a datelor și avertizărilor meteorologice și hidrologice, în vederea declanșării acțiunilor preventive și de intervenție.

Culegerea informațiilor referitoare la evenimentul produs pe teritoriul comunei se realizează prin vizualizare directă de către membrii ai Serviciului Voluntar pentru Situații de Urgență, consilierii locali, delegați sătești sau alte persoane și prin discuții cu martorii evenimentului prezenti la fața locului, toate informațiile fiind transmise ulterior, pentru analiză, Comitetului Local pentru Situații de Urgență în vederea prezentării de propuneri prezidentului CLSU pentru luarea hotărârii pentru intervenție.

Realizarea legăturii cu I.S.U.J. se face prin instituirea personalului serviciului de permanență de la sediul Primăriei.

Realizarea alarmării populației se face cu mijloace de alarmare speciale la SÂNCRAIU 1 sirena electrică de 3 kW situată pe acoperișul anexei primăriei și cu mijloace secundare de alarmare clopotele bisericilor din cele 4 sate aparținătoare.

De asemenea se va ține permanent legătura cu toți agenții economici și societățile private din zona de competență, pentru schimb de informații și sprijinirea acțiunilor de intervenție.

CAPITOLUL V. RESURSE UMANE, MATERIALE ȘI FINANCIARE

Art. 30. Principalele forțe de pe teritoriul comunei sunt :

a). Formațiunile Serviciului Voluntar pentru Situații de Urgență compuse din:

- 8 membrii ai compartimentului de prevenire;
- 5 formațiuni P.S.I constituite în localitățile Sâncraiu, Alunișu, Brăișoru, Horlacea și Domoșu care totalizează un număr de 42 voluntari;
- 9 echipe specializate constituite în formațiuni de protecției civile, care totalizează un număr de 32 voluntari;

b) Formațiuni de sprijin constituite din:

- populația prezentă în localitate
- forțe și mijloace de la instituțiile publice, agenți economici aflați în zona de competență (poliție, jandarmi etc.).

***FORTELE ȘI MIJLOACELE CU CARE SE INTERVINE SUNT STABILITE ȘI SE REGASESC LA CAPITOLELE UNDE A FOST ANALIZAT FIECARE TIP DE RISC ÎN PARTE**

Acțiunile preventive organizate și desfășurate sunt:

- controale de prevenire;
- informarea preventivă;
- pregătirea populației;
- constatarea și sancționarea încălcărilor la prevederile legale;

Art. 31. Pe lângă structurile Serviciului Voluntar pentru Situații de Urgență, forțelor și mijloacelor de la instituțiile publice și agenților economici aflați în zona de competență al comunei Sâncraiu la solicitare de la CJSU Cluj mai pot acționa și ale Inspectoratului pentru Situații de Urgență „Avram Iancu” al județului Cluj, mai pot acționa: unitățile ale poliției, jandarmeriei pentru paza a persoanelor și a bunurilor, structurile poliției comunitare, unitatea specială de aviație, unitățile specializate/detașamente din cadrul Ministerului Apărării Naționale, unitățile pentru asistența medicală de urgență ale Ministerului Sănătății, organizațiile nonguvernamentale specializate în acțiuni de salvare, unitățile și formațiunile sanitare și de inspecție sanitar-veterinară, precum și detașamente și echipe din cadrul serviciilor publice descentralizate și societăților comerciale specializate, dotate cu forțe și mijloace de intervenție, formațiunile de voluntari ai societății civile specializați în intervenția în situații de urgență și organizați în ONG-uri cu activități specifice.

Art. 32. Forțele auxiliare se stabilesc din rândul populației și salariaților, formațiunilor de voluntari, altele decât cele instruite special pentru situații de urgență, care acționează conform sarcinilor stabilite, precum și formațiuni de protecție civilă solicitate de la operatorii economici și societățile comerciale din zona teritorial-administrativă, care le au organizate.

Art. 33. Resursele financiare necesare acțiunilor și măsurilor pentru prevenirea și gestionarea situațiilor de urgență specifice, se suportă, potrivit legii, din bugetul de stat și din bugetul local, precum și din alte surse interne și internaționale, în scopul realizării acțiunilor și măsurilor de prevenire, intervenție operativă, recuperare și reabilitare, inclusiv pentru dotarea cu utilaje, echipamente, materiale și tehnica necesare și pentru întreținerea acestora, precum și pentru pregătirea efectivelor.

CAPITOLUL VI. LOGISTICA ACȚIUNILOR

Art. 34. Sistemul forțelor și mijloacelor de intervenție în cazul producerii unei situații de urgență se stabilește prin PAAR, întocmit, aprobat și asumat de către conducerea administrației locale.

(2) Forțele și mijloacele de intervenție se organizează, se stabilesc și se pregătesc din timp pentru a fi capabile să acționeze conform sarcinilor specifice.

Art. 35. Logistica acțiunilor de pregătire teoretică și practică, de prevenire și gestionare a situației de urgență specifice se asigură de către Comitetul Local pentru Situații de Urgență și Consiliul Local al comunei Sâncraiu.

**PREȘEDINTELE COMITETULUI LOCAL
PENTRU SITUAȚII DE URGENȚĂ**

**PRIMAR
PÓKA ANDREI-GHEORGHE**

ANEXE

Anexa nr. 1. Lista autorităților și factorilor care au responsabilități în analiza și acoperirea riscurilor în unitatea administrativ teritorială

Anexa nr. 2. Atribuțiile autorităților și responsabililor cuprinși în PAAR

Componența nominală a structurilor cu atribuții în domeniul gestionării situațiilor de urgență, cu precizarea unității la care sunt încadrați membrii structurilor, funcției, adresei și a telefoanelor de la serviciu și de la domiciliu; responsabilități și misiuni;

Anexa nr. 3. Riscuri potențiale în localități/județe vecine care pot afecta zona de competență a unității administrativ-teritoriale;

Anexa nr. 4. Hărți de risc; (sau o singura harta)

Anexa nr. 5. Măsuri corespunzătoare de evitare a manifestării riscurilor, de reducere a frecvenței de producere ori de limitare a consecințelor acestora, pe tipuri de riscuri;

Anexa nr. 6. Sisteme existente de preavertizare/avertizare a atingerii unor valori critice și de alarmare a populației în cazul evacuării;

Anexa nr. 7. Tabel cuprinzând obiectivele care pot fi afectate de producerea unei situații de urgență (seism, inundație, alunecare de teren, accident tehnologic etc.);

Anexa nr. 8. Schema fluxului informațional-decizional

Anexa nr. 9. Locuri/spații de evacuare în caz de urgență și dotarea acestora;

Anexa nr. 10. Rapoarte lunare de informare și analiză către prefect;

Anexa nr. 11. Situația resurselor, tabelul cu stocul de mijloace și materiale de apărare existente, modul cum se acoperă deficitul din disponibilități locale și cu sprijin de la Comitetul pentru situații de urgență ierarhic superior etc.;

Anexa nr. 12. Reguli de comportare în cazul producerii unei situații de urgență.

Comitetul Local pentru Situații de urgență a Comunei Sâncraiu și Centrul Operativ al C.L.S.U. Sâncraiu

Nr. crt.	Numele și prenumele	Funcția		Adresa și nr. telefon de la domiciliu	
		în comitet (centrul operativ)	la locul de muncă		
0.	1.	2.	3.	4.	5.
COMITETULUI COMUNAL PENTRU SITUAȚII DE URGENȚĂ					
1.	Póka Andrei -Gheorghe	Președinte	Primarul Comunei Sâncraiu	Sâncraiu Nr.340 Tel Fix/Fax: 0264-257588, Tel. Mobil: 0744 795909 sancraiu@sancraiu.ro	Sâncraiu Nr.63 Tel Fix: 0264- 257530 Tel Mobil: 0744795909 andraspoka@yahoo.com
2.	Péter György-Árpád	Vicepreședinte	Viceprimarul Comunei Sâncraiu	Sâncraiu Nr.340 Tel Fix/Fax: 0264-257588 Tel Mobil: 0740-418892 sancraiu@sancraiu.ro	Sâncraiu Nr.223 Tel Fix: 0264-257662 Tel Mobil: 0740-418892 paipi2001@yahoo.com
3.	Vincze Elisabeta	Membru	Secretarul UAT Sâncraiu	Sâncraiu Nr.340 Tel Fix/Fax: 0264-257588, Tel Mobil: 0748728057 sancraiu@sancraiu.ro	Sâncraiu Nr. 399 Tel Fix: 0264- 257538 Tel Mobi 0748728057 velisabeta@personal.ro

4.	Juhász István	Membru	Inspectorul de protecție civilă Sâncraiu	Sâncraiu Nr.340 Tel Fix/Fax: 0264-257588, Tel Mobil: 0746215191 sancraiu@sancraiu.ro	Sâncraiu Nr.293 Telefon fix: 0264- 257639 Tel Mobil: 0746215191 aszfamily@freemail.hu
5.	Lakatos Andrei	Consultant	Directorul Școala „Ady Endre” Sâncraiu	Sâncraiu Nr. 308 Tel Fix/Fax: 0264-257593 Tel Mobil: 0723-25032 adysuli@sancraiu.ro	Huedin P-ța Republicii Nr.19 Tel Fix: 0264- 351220 Tel Mobil: 0723-250322
6.	Omișiu Dan	Consultant	Agent post Poliție Sâncraiu	Sâncraiu Nr.309 Tel. Fix: 0264-257587 Tel Mobil:0743123982	Sâncraiu Nr.309 Tel. Fix: 0264-257587 Tel Mobil:
7.	Măgurean Simona	Consultant	Medic de familie	Sâncraiu Nr. 326 Tel Fix: 0264- 257591 Tel.Mobil: 0774-020565	Cluj-Napoca Str. Tel Fix: Tel Mobil: 0774-020565
8.	Bara Flavius-Claudiu	Consultant	Medic veterinar	Sâncraiu Nr.451 Tel.Fix: 0264- 257616 Tel. Mobil: 0741212142	Sâncraiu Nr.451 Tel.Fix: 0264- 257616 Tel. Mobil: 0741212142

CENTRUL OPERATIV

0.	1.	2.	3.	4.	5.
1.	Vincze Elisabeta	Şeful centrului operativ	Secretarul C.L. Sâncraiu	Sâncraiu Nr.340 Tel.Fix/Fax 0264- 257588 Tel. Mobil: 0748728057 sancraiu@sancraiu.ro	Sâncraiu Nr. 399 Tel Fix: 0264- 257546 Tel Mobil 0748728057 velisabeta@personal.ro
2.	Juhász István	Locţiitor	Inspectorul de protecţie civilă Sâncraiu	Sâncraiu Nr.340 Tel.Fix/Fax 0264- 257588 Tel. Mobil: 07846215191 sancraiu@sancraiu.ro	Sâncraiu Nr.293 Telefon fix: 0264- 257639 Tel Mobil: 0746215191 aszfamily@freemail.hu
3.	Gere Ştefan	Membru	Guard	Sâncraiu Nr.340 Tel. Fix/Fax: 0264- 257588 Tel. Mobil: 0748 510688 sancraiu@sancraiu.ro	Sâncraiu Nr.442 Telefon. Fix: Tel. Mobil: 0748 510688 gerepista@gmail.com
4.	Bálint – Palkó Andrei	Membru	Agent Agricol	Sâncraiu Nr.340 Tel. Fix/Fax: 0264- 257588 Tel. Mobil: 0748-235935 sancraiu@sancraiu.ro	Sâncraiu Nr.440 Telefon.Fix: 0264-257565 Tel Mobil:- 0748-235935 balintandras@sancraiu.ro

5.	Benk Jolán	Membru	Şef contabil Primăria Sâncraiu	Sâncraiu Nr.340 Tel. Fix/Fax: 0264- 257588 Tel. Mobil: 0743892609 sancraiu@sancraiu.ro	Sâncraiu Nr. 445 Tel.Fix/Fax: 0264-257569 Tel Mobil: 0743892609 erika.panzio@freemail.hu
----	------------	--------	-----------------------------------	---	---

Întocmit,

Juhász István- Şef S.V.S.U.
Primăria Sâncraiu



Anexa nr. 1. Lista autorităților și factorilor care au responsabilități în analiza și acoperirea riscurilor în unitatea administrativ teritorială

Nr. crt.	Denumire autoritate	Coordonate autoritate	Persoană(e) de contact	Atribuții în PAAR, conform fișei nr.
1.	PRIMAR	Nr. 340, tel/fax/mobil; 0264-257588 0744 795909	Póka Andrei -Gheorghe tel/fax/mobil; 0264-257588 0744 795909 Privat: str. Principală, nr.60, tel. fix/mobil: 0264 - 257530	Fișa nr. 1
2.	VICEPRIMAR	Nr. 340, tel/fax/mobil; 0264-257588 0744 795909	Péter György - Árpád tel/fax/mobil 0264 – 257588 0740 418892; Privat: str. Principală , nr.223, tel. fix/mobil: 0264 - 257662	Fișa nr.2
3.	SERCRETAR	Nr. 340, tel/fax/mobil; 0264-257588 0748 728057	Vincze Elisabeta tel/fax/mobil 0264 – 257588 0748 728057; Privat: str. Principală , nr. 399, tel. fix/mobil: 0264 - 257538	Fișa nr. 3
4.	SEF SERVICIU VOLUNTAR	Nr. 340, tel/fax/mobil; 0264-257588 0746 215191	Juhász István tel/fax/mobil 0264 – 257588 0746 215191; Privat: str. Principală , nr. 293, tel. fix/mobil: 0264 - 257639	Fișa nr. 4
5.	COMPARTIMENT UL DE PREVENIRE	Nr. 340, tel/fax/mobil; 0264-257588	Consiliul Local Sâncraiu	Fișa nr. 5
6	Postul de politie	Nr. 309, tel/mobil; 0264 - 257587	Omițiu Dan tel/mobil; 0264 – 257587 0743 123982 Privat: nr 309., Mobil: 0743 123982	Fișa nr. 6
7	Dispensar Uman	Nr. 326 tel/mobil; 0264 - 257591	Măgurean Simona tel/mobil; 0264 – 257591 0740 020565 Privat: Cluj-Napoca., Mobil: 0740 020565	Fișa nr. 7
8	Școala Gimnazială „ Ady Endre” Sâncraiu	Nr. 308; tel/fax/mobil; 0264 - 57593	Lakatos Andrei Director: tel/fax/mobil; 0264-257593 0723250322 Privat: Huedin str.P-ța Republicii, Nr.19 tel. fix/mobil: 0264- 351220	Fișa nr. 8
9	Medic veterinar	Nr. 451 tel/mobil; 0264 – 257616 0741 212142	Bara Flavius – Claudiu tel/mobil; 0264 – 257616 0741 212142 Privat: Sâncraiu Nr. 451., mobil: 0741 212142	Fișa Nr. 9

NOTĂ:

Autoritățile și factorii cu responsabilități în analiza și acoperirea riscurilor în unitatea administrativ teritorială sunt, după caz:

- autoritățile publice locale (primar, consilii locale, servicii publice deconcentrate/descentralizate);
- stații (puncte) de măsurători a parametrilor meteorologici, seismici, hidrografici, de mediu etc. instituite de cercetări științifice;
- organizații nonguvernamentale (Crucea Roșie, SALVAMONT, etc).

Anexa nr. 2. Atribuțiile autorităților și responsabililor cuprinși în PAAR

AUTORITATEA: PRIMAR		Fișa nr. 1
I.-GESTIONAREA RISCURILOR		PÓKA ANDREI - GHEORGHE
a.-monitorizarea permanentă a perametrilor meteo de mediu, hidrografici, etc. și transmiterea datelor la autoritățile competente.	<ul style="list-style-type: none"> - conduce exercițiile și aplicațiile de protecție civilă și psi desfășurate de SVSU al comunei în colaborare cu celelalte forte care intervin în cazul producerii unei situații de urgență ; - asigură încadrarea serviciului voluntar pentru situații de urgență din compartimentul pentru situații de urgență, redactarea și actualizarea documentelor și a planurilor de conducere, planificare, pregătire și intervenție pe tipul de riscuri menționate în prezentul PAAR. 	
b.- controlul autorităților pe domenii de competență, -informare preventivă a populației asupra pericolelor specifice unității administrativ teritoriale și asupra comportamentului de adoptat în cazul manifestării unui pericol;	<ul style="list-style-type: none"> - asigura fondurile necesare achiziționării de materiale informative ; - gestionează, depozitează, întrețin și asigură conservarea aparaturii și a materialelor de protecție civile prin serviciile specializate din subordine; - asigură spațiile necesare funcționării serviciului voluntar compartimentului pentru situații de urgență corespunzătoare, paza și securitatea acestora și a centrelor operative precum și spațiile pentru depozitarea materialelor de intervenție. 	
c. -informare preventivă a populației asupra pericolelor specifice unității administrativ teritoriale și asupra comportamentului de adoptat în cazul manifestării unui pericol;	<ul style="list-style-type: none"> - informarea și pregătirea preventivă a populației cu privire la pericolele la care este expusă, măsurile de autoprotecție ce trebuie îndeplinite, mijloacele de protecție puse la dispoziție, obligațiile ce îi revin și modul de acțiune pe timpul situațiilor de urgență. 	
d.- exerciții și aplicații	<ul style="list-style-type: none"> - organizarea și executarea intervenției operative pentru reducerea pierderilor de vieți omenești, limitarea și înlăturarea efectelor situațiilor de urgență. - asanarea și neutralizarea teritoriului de muniție rămasă neexplodată; pregătirea și organizarea de exerciții demonstrative, alarmare publică și aplicații tactice și interjudețene. 	
II.-RESURSE NECESARE		
a.-controlul preventiv al autorităților pe domenii de competență;	Verificarea capacităților de intervenție a forțelor și mijloacelor necesare în situații de urgență.	
b.-informare preventivă a populației asupra pericolelor specifice unității administrativ teritoriale și asupra comportamentului de adoptat în cazul manifestării unui pericol;	<ul style="list-style-type: none"> - distribuirea de materiale informative, pliante și afișe la unitățile școlare de pe teritoriul comunei, afișarea regulilor de comportament în situații de urgență la avizierul primăriei și coordonare campanie de informare a populației asupra factorilor de risc în situații de urgență și reguli de comportament. 	

c.-exerciții și aplicații;	aprobă planul de exerciții și aplicații cu materialele disponibile
III.-INTERVENȚIE	
a.-alarmare	Dispune alarmarea, conduce intervenția, stabilește forțele și mijloacele necesare a acțiunilor cu echipamentele din dotare. Sirenă electrică, clopotele bisericilor de pe sate, megafon.
b.-acțiuni de căutare/salvare/descarcerare	Membrii S.V.S.U. cu echipele de specialitate
c.-asistență medicală	Membrii S.V.S.U. cu echipele de specialitate
d.-acțiuni de îndepărtare a manifestării pericolului produs	Prin grupele de intervenție al S.V.S.U. și cu sprijinul forțelor și mijloacelor de la operatorii economici
e.-acțiuni de limitare a consecințelor unui pericol	Coordonează campaniile de prevenire și informare a populației
f.-acțiuni de înlăturare a efectelor unui eveniment	- Coordonarea grupelor de intervenție ale S.V.S.U. și forțelor operatorilor economici pentru revenirea la stare de normalitate.

AUTORITATEA: VICEPRIMAR		Fișa nr. 2
I.-GESTIONAREA RISCURILOR		PÉTER GYÖRGY - ÁRPÁD
a.-monitorizarea permanentă a parametrilor meteo de mediu, hidrografici, etc. și transmiterea datelor la autoritățile competente.	- asigură încadrarea serviciului voluntar pentru situații de urgență a personalului salariat din compartimentul pentru situații de urgență, redactarea și actualizarea documentelor și a planurilor de conducere, planificare, pregătire și intervenție pe tipul de riscuri menționate în prezentul PAAR, monitorizarea permanentă a parametrilor meteo, seismici, de mediu, hidrografici, etc. și transmiterea datelor (rapoartelor operative) la autoritățile competente;	
b.- controlul autorităților pe domenii de competență,	- gestionează, depozitează, întrețin și asigură conservarea aparaturii și a materialelor de protecție civile prin serviciile specializate din subordine; - asigură spațiile necesare funcționării serviciului voluntar compartimentului pentru situații de urgență corespunzătoare, paza și securitatea acestora și a centrelor operative precum și spațiile pentru depozitarea materialelor de intervenție.	
c. -informare preventivă a populației asupra pericolelor specifice unității administrativ teritoriale și asupra comportamentului de adoptat în cazul manifestării unui pericol;	- informarea și pregătirea preventivă a populației cu privire la pericolele la care este expusă, măsurile de autoprotecție ce trebuie îndeplinit, mijloacele de protecție puse la dispoziție, obligațiile ce îi revin și modul de acțiune pe timpul situațiilor de urgență. - organizarea și asigurarea de operativitate și a capacității de intervenție optime a serviciilor pentru situații de urgență și a celorlalte organisme specializate cu atribuții în domeniu; - înștiințarea autorităților publice și alarmarea populației în situații de protecție civilă. - protecția populației, a bunurilor materiale, a valorilor culturale și arhivistice, precum și a mediului împotriva efectelor dezastrelor și ale conflictelor armate;	
d.- exerciții și aplicații	- organizarea și executarea intervenției operative pentru reducerea pierderilor de vieți omenești, limitarea și înlăturarea efectelor situațiilor de urgență. - asanarea și neutralizarea teritoriului de muniție rămasă neexplodată; pregătirea și organizarea de exerciții demonstrative, alarmare publică și aplicații tactice și interjudețene.	
II.-RESURSE NECESARE		
a.-controlul preventiv al autorităților pe domenii de competență;	Verificarea capacităților de intervenție a forțelor și mijloacelor necesare în situații de urgență.	
b.-informare preventivă a populației asupra pericolelor specifice unității administrativ teritoriale și asupra comportamentului de adoptat în cazul manifestării unui pericol;	- distribuirea de materiale informative, pliante și afișe la unitățile școlare de pe teritoriul comunei, afișarea regulilor de comportament în situații de urgență la avizierul primăriei și coordonare campanie de informare a populației asupra factorilor de risc în situații de urgență și reguli de comportament. -	
c.-exerciții și aplicații;	aprobă planul de exerciții și aplicații cu materialele disponibile	
III.-INTERVENȚIE		
a.-alarmare	Dispune alarmarea, conduce intervenția, stabilește	

	forțele și mijloacele necesare a acțiunilor cu echipamentele din dotare. Sirenă electrică, clopotele bisericilor de pe sate, megafon.
b.-acțiuni de căutare/salvare/descarcerare	Membrii S.V.S.U. cu echipele de specialitate
c.-asistență medicală	Membrii S.V.S.U. cu echipele de specialitate
d.-acțiuni de îndepărtare a manifestării pericolului produs	Prin grupele de intervenție al S.V.S.U. și cu sprijinul forțelor și mijloacelor de la operatorii economici
e.-acțiuni de limitare a consecințelor unui pericol	Coordonează campaniile de prevenire și informare a populației
f.-acțiuni de înlăturare a efectelor unui eveniment	- Coordonarea grupelor de intervenție ale S.V.S.U. și forțelor operatorilor economici pentru revenirea la stare de normalitate.

AUTORITATEA: SECRETAR		Fișa nr. 3
I.-GESTIONAREA RISCURILOR		VINCZE ELISABETA
a.-monitorizarea permanentă a perametrilor meteo de mediu, hidrografici, etc. și transmiterea datelor la autoritățile competente.	- asigură încadrarea serviciului voluntar pentru situații de urgență a personalului salariat din compartimentul pentru situații de urgență, redactarea și actualizarea documentelor și a planurilor de conducere, planificare, pregătire și intervenție pe tipul de riscuri menționate în prezentul PAAR.	
b.- controlul autorităților pe domenii de competență,	- gestionează, depozitează, întrețin și asigură conservarea aparaturii și a materialelor de protecție civile prin serviciile specializate din subordine; - asigură spațiile necesare funcționării serviciului voluntar compartimentului pentru situații de urgență corespunzătoare, paza și securitatea acestora și a centrelor operative precum și spațiile pentru depozitarea materialelor de intervenție.	
c. -informare preventivă a populației asupra pericolelor specifice unității administrativ teritoriale și asupra comportamentului de adoptat în cazul manifestării unui pericol;	- informarea și pregătirea preventivă a populației cu privire la pericolele la care este expusă, măsurile de autoprotecție ce trebuie îndeplinit, mijloacele de protecție puse la dispoziție, obligațiile ce îi revin și modul de acțiune pe timpul situațiilor de urgență. - organizarea și asigurareaastării de operativitate și a capacității de intervenție optime a serviciilor pentru situații de urgență și a celorlalte organisme specializate cu atribuții în domeniu; - înștiințarea autorităților publice și alarmarea populației în situații de protecție civilă. - protecția populației, a bunurilor materiale, a valorilor culturale și arhivistice, precum și a mediului împotriva efectelor dezastrelor și ale conflictelor armate;	
d.- exerciții și aplicații	- organizarea și executarea intervenției operative pentru reducerrea pierderilor de vieți omenești, limitarea și înlăturarea efectelor situațiilor de urgență. - asanarea și neutralizarea teritoriului de muniția rămasă neexplodată; pregătirea și organizarea de exerciții demonstrative, alarmare publică și aplicații tactice și interjudețene.	
II.-RESURSE NECESARE		
a.-controlul preventiv al autorităților pe domenii de competență;	Verificarea capacităților de intervenție a forțelor și mijloacelor necesare în situații de urgență.	
b.-informare preventivă a populației asupra pericolelor specifice unității administrativ teritoriale și asupra comportamentului de adoptat în cazul manifestării unui pericol;	- Distribuirea de materiale informative, pliante și afișe la unitățile școlare de pe teritoriul comunei, afișarea regulilor de comportament în situații de urgență la avizierul primăriei și coordonare campanie de informare a populației asupra factorilor de risc în situații de urgență și reguli de comportament.	
c.-exerciții și aplicații;	aprobă planul de exerciții și aplicații cu materialele disponibile	
III.-INTERVENȚIE		
a.-alarmare	Dispune alarmarea, conduce intervenția, stabilește forțele și mijloacele necesare a acțiunilor cu echipamentele din dotare. Sirenă electrică, clopotele bisericilor de pe sate, megafon.	
b.-acțiuni de	Membrii S.V.S.U. cu echipele de specialitate	

căutare/salvare/descarcerare	
c.-asistență medicală	Membrii S.V.S.U. cu echipele de specialitate
d.-acțiuni de îndepărtare a manifestării pericolului produs	Prin grupele de intervenție al S.V.S.U. și cu sprijinul forțelor și mijloacelor de la operatorii economici
e.-acțiuni de limitare a consecințelor unui pericol	Coordonează campaniile de prevenire și informare a populației
f.-acțiuni de înlăturare a efectelor unui eveniment	- Coordonarea grupelor de intervenție ale S.V.S.U. și forțelor operatorilor economici pentru revenirea la stare de normalitate.

AUTORITATEA: PRIMĂRIA COMUNEI SÂNCRAIU		Fișa nr. 4
I.-GESTIONAREA RISCURILOR		JUHÁSZ ISTVÁN - CONSILIER
a.-monitorizarea permanentă a perametrilor meteo de mediu, hidrografici, etc. și transmiterea datelor la autoritățile competente.	- asigură încadrarea serviciului voluntar pentru situații de urgență a personalului salariat din compartimentul pentru situații de urgență, redactarea și actualizarea documentelor și a planurilor de conducere, planificare, pregătire și intervenție pe tipul de riscuri menționate în prezentul PAAR.	
b.- controlul preventiv al autorităților pe domenii de competență,	- Verificarea periodică capacităților de intervenție a forțelor și mijloacelor necesare în situații de urgență din cadrul S.V.S.U. și la operatorii economici ce vor participa la intervenții.	
c. -informare preventivă a populației asupra pericolelor specifice unității administrativ teritoriale și asupra comportamentului de adoptat în cazul manifestării unui pericol;	<ul style="list-style-type: none"> - informarea și pregătirea preventivă a populației cu privire la pericolele la care este expusă, măsurile de autoprotecție ce trebuie îndeplinit, mijloacele de protecție puse la dispoziție, obligațiile ce îi revin și modul de acțiune pe timpul situațiilor de urgență. - organizarea și asigurarea de operativitate și a capacității de intervenție optime a serviciilor pentru situații de urgență și a celorlalte organisme specializate cu atribuții în domeniu; - înștiințarea autorităților publice și alarmarea populației în situații de protecție civilă. - protecția populației, a bunurilor materiale, a valorilor culturale și arhivistice, precum și a mediului împotriva efectelor dezastrelor și ale conflictelor armate; - inițierea și conducerea campaniilor de informare a populației referitor la factorii de risc teritorial și modul de comportament în situații de urgență. 	
d.- exerciții și aplicații	- Participă și conduce aplicațiile și exercițiile, grupelor de voluntari din subordine	
II.-RESURSE NECESARE		
a.-controlul preventiv al autorităților pe domenii de competență;	Verificarea capacităților de intervenție a forțelor și mijloacelor necesare în situații de urgență.	
b.-informare preventivă a populației asupra pericolelor specifice unității administrativ teritoriale și asupra comportamentului de adoptat în cazul manifestării unui pericol;	- Elaborarea de comunicate de presa adresate populației precum și afișe și pliante informative referitoare la tipurile de riscuri și mod de comportament în situații de urgență.	
c.-exerciții și aplicații;	-Respectarea graficului de pregătirea grupelor voluntare de intervenție, conducerea exercițiilor și aplicațiilor planificate	
III.-INTERVENȚIE		
a.-alarmare	<ul style="list-style-type: none"> - Stabilește forțele și mijloacele necesare acțiunilor cu echipamentele din dotare. Sirenă electrică, clopotele bisericilor din sate, megafon. - Asigurarea stării de funcționare a sistemului comunal de alarmare și comunicare: 1 sirenă electrică, 1 radioreceptor Zefir, telefon fix: 0264- 257588 	
b.-acțiuni de căutare/salvare/descarcerare	- Conduce	
c.-asistență medicală	Membrii S.V.S.U. cu echipele de specialitate	
d.-acțiuni de îndepărtare a manifestării pericolului produs	Prin grupele de intervenție al S.V.S.U. și cu sprijinul forțelor și mijloacelor de la operatorii economici	

e.-acțiuni de limitare a consecințelor unui pericol	Coordonează campaniile de prevenire și informare a populației
f.-acțiuni de înlăturare a efectelor unui eveniment	- Coordonarea grupelor de intervenție ale S.V.S.U. și forțelor operatorilor economici pentru revenirea la stare de normalitate.

AUTORITATEA: PRIMĂRIA COMUNEI SÂNCRAIU		Fișa nr. 5
COMPARTIMENTUL DE PREVENIRE		
I.-GESTIONAREA RISCURILOR		CONSILIUL LOCAL SÂNCRAIU
a.-monitorizarea permanentă a perametrilor meteo de mediu, hidrografici, etc. și transmiterea datelor la autoritățile competente.	- asigură încadrarea serviciului voluntar pentru situații de urgență a personalului salariat din compartimentul pentru situații de urgență, redactarea și actualizarea documentelor și a planurilor de conducere, planificare, pregătire și intervenție pe tipul de riscuri menționate în prezentul PAAR.	
b.- controlul preventiv al autorităților pe domenii de competență,	- gestionează, depozitează, întrețin și asigură conservarea aparaturii și a materialelor de protecție civilă prin serviciile specializate în subordine; - asigură spațiile necesare funcționării serviciului voluntar compartimentului pentru situații de urgență corespunzătoare, paza și securitatea acestora și a centrelor operative precum și spațiile pentru depozitarea materialelor de intervenție.	
c. -informare preventivă a populației asupra pericolelor specifice unității administrativ teritoriale și asupra comportamentului de adoptat în cazul manifestării unui pericol;	- informarea și pregătirea preventivă a populației cu privire la pericolele la care este expusă, măsurile de autoprotecție ce trebuie îndeplinit, mijloacele de protecție puse la dispoziție, obligațiile ce îi revin și modul de acțiune pe timpul situațiilor de urgență. - organizarea și asigurarea astării de operativitate și a capacității de intervenție optime a serviciilor pentru situații de urgență și a celorlalte organisme specializate cu atribuții în domeniu; - înștiințarea autorităților publice și alarmarea populației în situații de protecție civilă. - protecția populației, a bunurilor materiale, a valorilor culturale și arhivistice, precum și a mediului împotriva efectelor dezastrelor și ale conflictelor armate; - inițierea și conducerea campaniilor de informare a populației referitor la factorii de risc teritorial și modul de comportament în situații de urgență.	
d.- exerciții și aplicații	- organizarea și executarea intervenției operative pentru reducerea pierderilor de vieți omenești, limitarea și înlăturarea efectelor situațiilor de urgență; - asanarea și neutralizarea teritoriului de muniția rămasă neexplodată; pregătirea și organizarea de exerciții demonstrative, alarmare publică și aplicații tactice și interjudețene.	
II.-RESURSE NECESARE		
a.-controlul preventiv al autorităților pe domenii de competență;	Verificarea capacităților de intervenție a forțelor și mijloacelor necesare în situații de urgență.	
b.-informare preventivă a populației asupra pericolelor specifice unității administrativ teritoriale și asupra comportamentului de adoptat în cazul manifestării unui pericol;	- Elaborarea de comunicate de presa adresate populației precum și afișe și pliante informative referitoare la tipurile de riscuri și mod de comportament în situații de urgență.	
c.-exerciții și aplicații;	-Respectarea graficului de pregătirea grupelor voluntare de intervenție, conducerea exercițiilor și aplicațiilor planificate -aprobă planul de exerciții și aplicații cu materialele	

	disponibile
III.-INTERVENȚIE	
a.-alarmare	- Dispune alarmarea, conduce intervenție, stabilește forțele de mijloacele necesare a acțiunilor cu echipamentele din dotare.Sirene electrică, clopotele bisericilor din sate, megafon.
b.-acțiuni de căutare/salvare/descarcerare	- Membrii S.V.S.U. cu echipele de specialitate
c.-asistență medicală	-Membrii S.V.S.U. cu echipele de specialitate
d.-acțiuni de îndepărtare a manifestării pericolului produs	-Prin grupele de intervenție al S.V.S:U. și cu sprijinul forțelor și mijloacelor de la operatorii economici
e.-acțiuni de limitare a consecințelor unui pericol	-Coordonează campaniile de prevenire și informare a populației
f.-acțiuni de înlăturare a efectelor unui eveniment	- Coordonarea grupelor de intervenție ale S.V.S.U. și forțelor operatorilor economici pentru revenirea la stare de normalitate.

AUTORITATEA: POST POLIȚIE COMUNEI SÂNCRAIU		Fișa nr. 6
I.-GESTIONAREA RISCURILOR		OMIȚIU DAN
a.-monitorizarea permanentă a perametrilor meteo de mediu, hidrografici, etc. și transmiterea datelor la autoritățile competente.	-	
b.- controlul preventiv al autorităților pe domenii de competență,	- Răspunde de prevenirea pericolelor și ia măsuri pentru eliminarea lor în cadrul instituției pe care o conduce.	
c. -informare preventivă a populației asupra pericolelor specifice unității administrativ teritoriale și asupra comportamentului de adoptat în cazul manifestării unui pericol;	- Prin forțele de menținerea ordinii publice participă la informarea preventivă populației asupra pericolelor specifice unității administrativ teritoriale și asupra compartimentului de adoptat în cazul manifestării unui pericol.	
d.- exerciții și aplicații	- Ca membru al C.L.S.U. Sâncraiu participă la exercițiile de înștiințare alarmare a populației organizate și cu participarea ISU CLUJ.	
II.-RESURSE NECESARE		
a.-controlul preventiv al autorităților pe domenii de competență;	-Patrule permanente de asigurare a ordinii și liniștei publice	
b.-informare preventivă a populației asupra pericolelor specifice unității administrativ teritoriale și asupra comportamentului de adoptat în cazul manifestării unui pericol;	- Prin forțele de menținerea ordinii publice participă la informarea preventivă populației asupra pericolelor specifice unității administrativ teritoriale și asupra compartimentului de adoptat în cazul manifestării unui pericol.	
c.-exerciții și aplicații;	- Asigurarea ordinii publice în zonele afectate, controlul și dirijarea circulației rutiere	
III.-INTERVENȚIE		
a.-alarmare	- Participă la alarmare	
b.-acțiuni de căutare/salvare/descarcerare	-	
c.-asistență medicală	-	
d.-acțiuni de îndepărtare a manifestării pericolului produs	- Asigurarea traseelor pentru echipele de intervenție și înlăturarea aefectelor evenimentului. - Menținerea ordinii publice pentru asigurarea activităților de intervenție a forțelor specializate.	
e.-acțiuni de limitare a consecințelor unui pericol	- Menținerea ordinii publice pentru asigurarea activităților de intervenție a forțelor specializate	
f.-acțiuni de înlăturare a efectelor unui eveniment	- - Asigurarea traseelor pentru echipele de intervenție și înlăturarea aefectelor evenimentului.	

AUTORITATEA: CABINET MEDICAL UMAN		Fișa nr. 7
I.-GESTIONAREA RISCURILOR		Dr. MĂGUREAN SIMONA
a.-monitorizarea permanentă a perametrilor meteo de mediu, hidrografici, etc. și transmiterea datelor la autoritățile competente.	-	
b.- controlul preventiv al autorităților pe domenii de competență,	-	
c. -informare preventivă a populației asupra pericolelor specifice unității administrativ teritoriale și asupra comportamentului de adoptat în cazul manifestării unui pericol;	-	
d.- exerciții și aplicații	-	- Ca membru al C.L.S.U. Sâncraiu participă la exercițiile de înștiințare alarmare a populației organizate și cu participarea ISU CLUJ.
II.-RESURSE NECESARE		
a.-controlul preventiv al autorităților pe domenii de competență;	-	
b.-informare preventivă a populației asupra pericolelor specifice unității administrativ teritoriale și asupra comportamentului de adoptat în cazul manifestării unui pericol;	-	
c.-exerciții și aplicații;	-	
III.-INTERVENȚIE		
a.-alarmare	-	- Participă la alarmare
b.-acțiuni de căutare/salvare/descarcerare	-	
c.-asistență medicală	-	Asigurarea dacă se impune a: - suplimentării capacității de spitalizare - recrutării personalului medical pensionat și instalarea spitalelor de campanie - asigurării asistenței medicale pentru structurile de intervenție operativă; - acordării asistenței medicale de urgență din rețele sanitare proprii - acordării primului ajutor premedical în colaborare cu membrii S.V.S.U., echipa specială sanitare. - asigurării medicamentelor și instrumentarului medical necesar în situații de urgență - organizarea serviciilor de triere, permanență și ambulanță.
d.-acțiuni de îndepărtare a manifestării pericolului produs	-	- Asigurarea unui management de calitate, cooperării permanente cu utilizatorii de servicii și aplicarea mpsurilor legale consumatorilor răi platnici și care folosesc pe timpul producerii unor situații de urgență, în alte scopuri apa potabilă. - Acțiuni de limitarea consecințelor unui pericol

e.-acțiuni de limitare a consecințelor unui pericol	- Realizarea sistemului informațional și implementarea activităților de monitorizare, înființarea echipelor profesioniste de intervenție, dotarea cu utilajele, aparatura și materialele necesare pentru orice tip de risc.
f.-acțiuni de înlăturare a efectelor unui eveniment	-

AUTORITATEA: ȘCOALA GIMNAZIALĂ „ADY ENDRE” SÂNCRAI Fișa nr. 8	
I.-GESTIONAREA RISCURILOR	LAKATOS ANDREI – DIRECTOR KOLCSAR ATTILA - ADMINISTRATOR
a.-monitorizarea permanentă a perametrilor meteo de mediu, hidrografici, etc. și transmiterea datelor la autoritățile competente.	-
b.- controlul preventiv al autorităților pe domenii de competență,	- Gestionează, depozitează, întrețin și asigură conservarea aparaturii și a materialelor de protecție civilă prin serviciile specializate din subordine; - Asigură spațiile necesare funcționării compartimentului pentru situații de urgență corespunzătoare, paza și securitatea acestora și a centrelor operative precum și spațiile pentru depozitarea materialelor de intervenție.
c. -informare preventivă a populației asupra pericolelor specifice unității administrativ teritoriale și asupra comportamentului de adoptat în cazul manifestării unui pericol;	- Informarea și pregătirea preventivă a elevilor și a profesorilor cu privire la pericolele la care este expusă măsurile de autoprotecție ce trebuie îndeplinite, mijloacele de protecție pusă la dispoziție, obligațiile ce îi revin și modul de acțiune pe timpul situației de urgență; - Organizarea și asigurarea stării de operativitate și a capacității de intervenție optime a serviciilor pentru situații de urgență și a celorlalte organisme specializate cu atribuții în domeniu. - Protecția elevilor, profesorilor, personalelor, a bunurilor materiale a valorilor culturale și arhivistice, precum și a mediului împotriva efectelor dezastrelor și ale conflictelor armate.
d.- exerciții și aplicații	- Organizarea și executarea intervenției operative și de evacuarea persoanelor și a bunurilor pentru reducerea pierderilor de vieți omenești, limitarea și înlăturarea afectelor situațiilor de urgență cu implicarea serviciului voluntar pentru situații de urgență a comunei.
II.-RESURSE NECESARE	
a.-monitorizarea permanentă a parametrilor meteo, seismici, de mediu, hidrografici, etc. și transmiterea datelor la autoritățile competente;	- Constituirea rezervelor de resurse financiare și tehnico- materiale specifice.
b.-controlul autorităților pe domenii de competență	- Verificarea capacităților de intervenție, a forțelor și mijloacelor necesare în situații de urgență
c.-informare preventivă a populației asupra pericolelor specifice unității administrativ teritoriale și asupra comportamentului de adoptat în cazul manifestării unui pericol;	- Distribuirea de materiale informative, pliante și afișe de pe teritoriul școlii, afișarea regulilor de comportament în situații de urgență și coordonare campanie de informare a profesorilor, elevilor, personalelor asupra factorilor de risc în situații de urgență și reguli de comportament.
c.-exerciții și aplicații;	- Aprobă planul de exerciții și aplicații cu materialele disponibile
III.-INTERVENȚIE	
a.-alarmare	- Dispune alarmarea, conduce intervenția, stabilește forțele și mijloacele necesare acțiunilor cu

	echipamentele din dotare. Clopot, toacă, system de avertizare.
b.-acțiuni de căutare/salvare/descarcerare	-
c.-asistență medicală	- Membrii S.V.S.U. cu echipele de specialitate sanitare
d.-acțiuni de îndepărtare a manifestării pericolului produs	- Prin grupele de intervenție al S.V.S.U. și cu sprijinul forțelor și mijloacelor de la operatorii economici.
e.-acțiuni de limitare a consecințelor unui pericol	- Coordonează campaniile de prevenire și informare a profesorilor, elevilor și a angajaților din școală.
f.-acțiuni de înlăturare a efectelor unui eveniment	- Coordonarea grupelor de intervenție ale S.V.S.U. pentru revenirea la starea de normalitate.

AUTORITATEA: CABINET VETERINAR SÂNCRAIU		Fișa nr. 9
I.-GESTIONAREA RISCURILOR		BARA FLAVIUS - CLAUDIU
a.-monitorizarea permanentă a perametrilor meteo de mediu, hidrografici, etc. și transmiterea datelor la autoritățile competente.	- Monitorizarea starea de sănătate animală de pe raza comunei Sâncraiu și transmite datele către D.S.V.S.A. Cluj	
b.- controlul preventiv al autorităților pe domenii de competență,	- Prin tehnicienii de specialitate verifică periodic gospodariile populației care au în posesie păsări și animale.	
c. -informare preventivă a populației asupra pericolelor specifice unității administrativ teritoriale și asupra comportamentului de adoptat în cazul manifestării unui pericol;	- În timpul campaniilor de vaccinar, obligatorie a animalelor din gospodăriile populației, informează asupra normelor de comportament și igienă animală pentru prevenirea apariției focarelor de gripa aviară, rabie, pesta porcină.	
d.- exerciții și aplicații	- Ca membru al C.L.S.U. Sâncraiu participă la exercițiile de înștiințare alarmare a populației organizată și cu participarea ISU CLUJ.	
II.-RESURSE NECESARE		
a.-monitorizarea permanentă a parametrilor meteo, seismici, de mediu, hidrografici, etc. și transmiterea datelor la autoritățile competente;	- Prin personalul de specialitate culege și centralizează datele pe linie sanitară veterinară și le transmite la D.S.V.S.A: Cluj.	
b.-controlul autorităților pe domenii de competență	- Prin tehnicienii de specialitate verifică periodic gospodariile populației care au în posesie păsări și animale.	
c.-informare preventivă a populației asupra pericolelor specifice unității administrativ teritoriale și asupra comportamentului de adoptat în cazul manifestării unui pericol;	- În timpul campaniilor de vaccinar, obligatorie a animalelor din gospodăriile populației, informează asupra normelor de comportament și igienă animală pentru prevenirea apariției focarelor de gripa aviară, rabie, pesta porcină.	
c.-exerciții și aplicații;	-	
III.-INTERVENȚIE		
a.-alarmare	- Dispune alarmarea, conduce intervenția, stabilește forțele și mijloacele necesare acțiunilor cu echipamentele din dotare. Clopot, toacă, system de avertizare.	
b.-acțiuni de căutare/salvare/descarcerare	-	
c.-asistență medicală	- Asigură întreaga asistență medicală prin vaccinări periodice și tratamente curative pentru evitarea apariției focarelor de boli animale.	
d.-acțiuni de îndepărtare a manifestării pericolului produs	- În situații de îmbolnăvire a animalelor, se procedează la tratamente adecvate, cu aducerea la starea de normalitate a sănătății.	
e.-acțiuni de limitare a consecințelor unui pericol	- Efectuarea de vaccinări obligatorii și verificarea permanentă a stării de sănătate a pasarilor și animalelor din gospodăriile populației.	
f.-acțiuni de înlăturare a efectelor unui eveniment	- În situația de epizootii, se izolează și asanează zona, se desinfectează adapoturile și spațiile din gospodarii cu posibilitatea de instaurare a carantinei pe o perioada rece.	

f.-acțiuni de înlăturare a efectelor unui eveniment	-In situația de epizotii, se izoleaza si asaneaza zona, se desinfecteaza adaposturile si spatiile din gospodarii cu posibilitatea de instaurare a carentinei pe o perioada nece.
---	--

Notă: se completează doar rubricile corespunzătoare competențelor

ANEXA NR. 3.

Riscuri potențiale în localități/județe vecine care pot afecta zona de competență a unității administrativ-teritoriale: asemenea risc nu este cazul

ANEXA NR. 4.

Hărți de risc;(sau o singura harta)

ANEXA NR. 5.

Măsuri corespunzătoare de evitare a manifestării riscurilor, de reducere a frecvenței de producere ori de limitare a consecințelor acestora, pe tipuri de riscuri

<i>Nr. Crt.</i>	<i>Tipuri de risc</i>	<i>Măsuri de evitare</i>	<i>Clasa de risc</i>	<i>Observații</i>
1.	Cutremur	<ul style="list-style-type: none"> - de anuntare a CJSU (ISUJ Cluj) - de monitorizare permanenta a evolutiei fenomenului ; - de avertizare a populație care locuiește în zonele respective sau în apropierea acestora, - e evacuare a populației posibil afectate și a bunurilor materiale în situația în care pericolul este iminent. - vor lua măsuri de cazare și de asigurare a produselor de strictă necesitate în primele 72 de ore. 	Secundar	
2.	Alunecări de teren	<ul style="list-style-type: none"> - de anuntare a CJSU (ISUJ Cluj) - de monitorizare permanenta a evolutiei fenomenului ; - de avertizare a populație care locuiește în zonele respective sau în apropierea acestora, - e evacuare a populației posibil afectate și a bunurilor materiale în situația în care pericolul este iminent. - vor lua măsuri de cazare și de asigurare a produselor de strictă necesitate în primele 72 de ore. - vor lua măsuri de cercetare a locului unde s-au produs alunecări, prin echipele specializate din cadrul SVSU în vederea identificării și salvării eventualelor victime umane sau animale. -în zonele afectate de alunecari de teren care au distrus locuințe, anexe, alte obiective sau instalații, -se vor lua măsuri de pază de către autoritățile locale sprijinite de structuri ale MAI.. -se vor lua măsuri de mobilizare a formațiunilor voluntare din cadrul SVSU și a populației apte de muncă, - înlăturarea unor părți din construcții sau instalații care amenință cu prăbușirea, etc. - se iau măsuri de evaluare a pagubelor și înaintare a situației centralizatoare către Centrul Operațional din cadrul ISU „Avram Iancu ” al județului Cluj . 	Principal	

		<p>locale sprijinite de structuri ale MAI.</p> <p>-se vor lua măsuri de mobilizare a formațiunilor voluntare din cadrul SVSU și a populației apte de muncă,</p> <p>- înlăturarea unor părți din construcții sau instalații care amenință cu prăbușirea, etc.</p> <p>- se iau măsuri de evaluare a pagubelor și înaintare a situației centralizatoare către Centrul Operațional din cadrul ISU „Avram Iancu” al județului Cluj .</p>		
3.	Inundații	<p>- convocarea CLSU și activarea Centrului Operativ ;</p> <p>- alarmarea SVSU al comunei Sâncraiu.</p> <p>- monitorizarea permanentă a evoluției nivelului apelor :</p> <p>-înștiințarea populației despre pericolul producerii inundațiilor în urma prognozelor și avertizărilor primite de la Centrul Operațional din cadrul ISUJ ;</p> <p>- evacuarea populației și a bunurilor materiale în clădiri sau zone care nu pot fi afectate de inundații (școli, biserici,școli, dispensarul uman)</p> <p>- asigurarea condițiilor normale de funcționare a principalelor instituții; primărie, poliție, dispensar medical uman și veterinar.</p> <p>- executarea unor lucrări de apărare prin construirea unor baraje sau diguri de protecție din saci de nisip, în situația în care există timpul necesar pentru realizarea acestora ;</p> <p>-aprovizionarea populației afectate de inundații apă, hrană și bunuri de strictă necesitate ;</p> <p>-evaluarea pagubelor produse și informarea CJSU,(ISUJ Cluj –tel. 112 și Instituția prefectului;</p> <p>- înlăturarea efectelor produse de inundații</p>	Principal	
4.	Secetă Furtuni Îngheț	<p>- recunoaștere, supraveghere ;</p> <p>- măsuri de prevenire și intervenție</p> <p>-salvare, acordare de prim –ajutor,</p> <p>- măsuri de reabilitare aclădirilor afectate de furtuni puternice sau tornade ;</p> <p>- măsuri sanitare în caz de cazuri de hipotermie (în caz de îngheț), degerături sau de hidratare (în caz de secetă).</p> <p>-evaluarea pagubelor și transmiterea situației acestora către Comitetul Județean pentru Situații de Urgență, (ISUJ Cluj) și Instituția prefectului;</p> <p>- populația afectată de un posibil astfel de fenomen va fi evacuată în școlile sau caminele culturale din localitățile comunei.</p>	Secundar	
5.	Incendii de pădure	<p>- observarea și cercetarea zonelor incendiate.</p> <p>- intervenția pentru izolarea incendiilor și limitarea propagării.</p> <p>- înștiințarea și alarmarea populației.</p> <p>- defrișarea unor părți de pădure pentru crearea zonei de izolare</p> <p>- evacuarea unor bunuri materiale de valoare și a altor materiale inflamabile.</p> <p>- salvarea oamenilor și animalelor vătămate de efectele incendiului,</p> <p>- acordarea primului ajutor sanitar (veterinar),</p> <p>- asigurarea medicală a forțelor de intervenție, de transport, de hrănire, de cazare sinistrați, de spitalizare temporară;</p> <p>- organizarea pazei și ordinii pe perimetrul zonelor afectate.</p>	Principal	

		<ul style="list-style-type: none"> - sprijinirea activității pentru identificarea agenților patogeni de către organele de specialitate; -sprijinirea recoltării probelor de laborator (de aer, apă, sol, furaje) de la suprafețe, colectării probelor și eventualelor rozătoare care transmit asemenea boli, tratamentelor, vaccinării, triajului și examinării sanitar-veterinare ale animalelor înainte de sacrificare; -organizarea asistenței sanitar-veterinare împreună cu Direcția Sanitar-Veterinară a județului Cluj -înlăturarea cadavrelor și animalelor pentru a fi incinerate sau îngropate ; -măsuri de monitorizare a gradului de contaminare a produselor vegetale și animale; 		
10.	Eșec utilități	<ul style="list-style-type: none"> - vor lua măsuri de înștiințare a populației asupra pericolului de electrocutare, de - izolare a zonelor afectate și interzicerea accesului, de anunțare a societăților abilitate în executarea lucrărilor specifice de reparații, precum și de asigurare a condițiilor normale de funcționare a principalelor instituții de pe raza comunei. 	<i>Principal</i>	
11.	Poluare ape	<ul style="list-style-type: none"> -înștiințarea populației asupra pericolului de poluare ; -măsurile de protecție și de autoprotecție ; -solicitarea de sprijin instituțiilor și organismelor cu atribuții în astfel de situații ; - administrarea de antidot populației și animalelor. 	<i>Secundar</i>	

ANEXA 6

SISTEME DE PREAVERTIZARE, AVERTIZARE ȘI ALARMARE A POPULAȚIEI ÎN SITUAȚIA PRODUCERII UNOR SITUAȚII DE URGENȚĂ

Localitatea Sâncraiu alarmare cu sirena electrică de 3 kw situată pe acoperișul anexei primăriei.
 Localitatea Sâncraiu alarmare prin megafone de 25 W.
 Localitatea Sâncraiu, Alunișu, Brăișoru, Horlacea și Domoșu alarmare cu clopotele de la cele 8 biserici.

ANEXA 7

TABEL CUPRINZÂND OBIECTIVELE CARE POT FI AFECTATE DE PRODUCEREA UNEI SITUAȚII DE URGENȚĂ (SEISM, INUNDAȚIE, ALUNECARE DE TEREN, ACCIDENT TEHNOLOGIC ETC.);

Nr Crt	Denumire obiectiv (zonă)	Nr angaj. / nr. pers.	Cauza / (curs apă)	Zona în care se evacuează
1.	Locuințele cetățenilor de-a lungul Văii lui Băl	115 pers.	Valea lui Băl	Căminul Cultural, Școala Sâncraiu
2.	Locuințele cetățenilor de-a lungul Văii Călata în Sâncraiu	60 pers.	Valea Călata	Căminul Cultural, Școala Sâncraiu, Grădinița
3.	Locuințele cetățenilor	30 pers.	Valea Călata	Cămin cultural

	de-a lungul Văii Călata în Brăișoru			
4.	Locuințele cetățenilor de-a lungul Văii Domoșu în Horlacea și Domoșu	30 pers.	Valea Domoșului	Cămin Cultural

Schema fluxului informațional-decizional

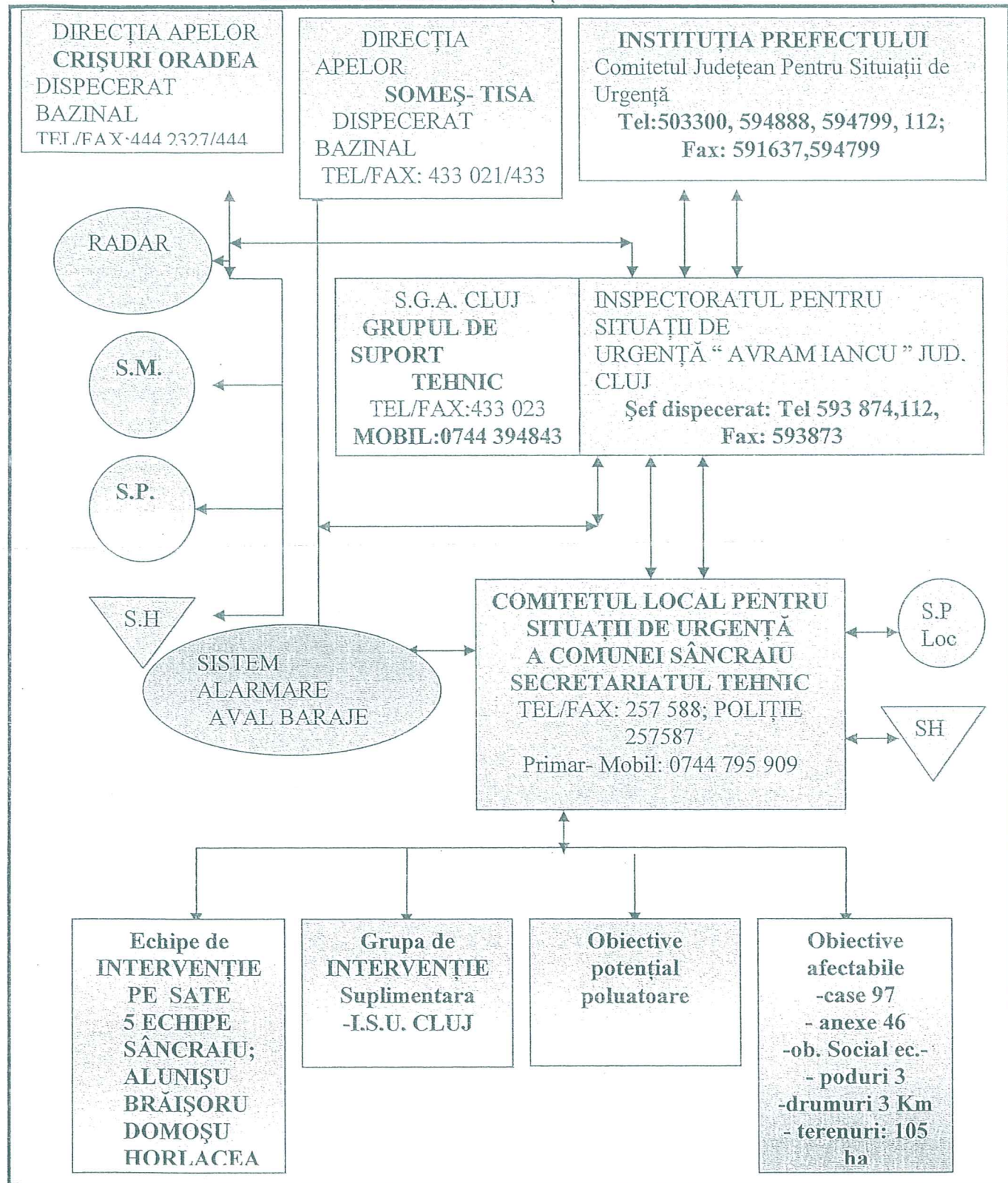

ANEXA NR. 9.

**LOCURILE /SPAȚIILE DE EVACUARE IN CAZ DE URGENTA
ȘI DOTAREA ACESTORA**

Localitatea Sâncraiu:

- Școala generală „Ady Endre” Sâncraiu ;
- Sala de nunți Sâncraiu ;
- Cămin Cultural Sâncraiu
- Sala de sport

Localitatea Alunișu:

- Clădirea Școala generală Alunișu ;
- Biserica Reformată
- Biserica Ortodoxă

Localitatea Brăișoru:

- Clădirea Școlii Brăișoru
- Biserica Ortodoxă

Localitatea Horlacea:

- Școala Generală Horlacea
- Cămin Cultural Horlacea

Localitatea Domoșu:

- Clădirea școlii generală Domoșu
- Cămin Cultural Domoșu

ANEXA NR. 11.

Situația resurselor, tabelul cu stocul de mijloace și materiale de apărare existente, modul cum se acoperă deficitul din disponibilități locale și cu sprijin de la Comitetul pentru situații de urgență ierarhic superior etc.:(din Planul de intervenție în caz de inundații și din Situația cu gradul de înzestrare și dotare a formațiunilor SVSU)

Nr. Crt	DENUMIREA MATERIALELOR	U/M	CANTITATEA VALOAREA			OBSERVAȚII
			N	E	D	
1.	Binoclu	Buc.	2	2	-	
2.	Busolă	Buc.	2	-	2	
3.	Cronometru	Buc.	2	2	-	
4.	Aparat dde sudură și tăiere cu flacără oxiacetilenică, portabil	Cpl.	1	1	-	
5.	Radiotelefon portabil	Buc.	2	1	1	

6.	Cazma		5	5	-	
7.	Târâncop		5	5	1	
8.	Lopată		10	10	-	
9.	Rangă cu vârf și daltă	Buc.	1	1	-	
10.	Costum de lucru în apă	Buc.	1	---	1	
11.	Cizme lungi din cauciuc	Per.	15	15	-	
12.	Joagăr	Buc.	1	1	-	
13.	Topor	Buc.	4	4	-	
14.	Ciocan baros de 5 kg	Buc.	1	1	-	
15.	Autobasculantă	Buc.	1	1	-	
16.	Tractor	Buc.	8	8	-	
18.	Motopompă	Buc.	1	1	-	
19.	Găleată din tablă	Buc.	10	10	-	
20.	Geantă sanitară	Cpl.	1	1	-	
21.	Pachet individual de pansamente	Buc.	20	-	20	
22.	Receptor radio clasa a III-a	Buc.	1	1	-	
23.	Rezervor de 200 l pentru apă din pânză caucicată	Buc.	1	-	1	
24.	Sirena de alarmă manuală	Cpl.	1	1	-	
41.	Masca contra gazelor	Cpl.	6	6	-	
44.	Ceas de perete	Buc.	1	1	-	
45.	Calculator de buzunar	Buc.	3	3	-	
46.	Lampă de birou	Buc.	1	1	---	

ANEXA NR. 12.

Reguli de comportare în cazul producerii unei situații de urgență.

Nr. Crt.	Activitățile ce se desfășoară	Cine conduce Activitatea / Cine efectuează intervenția	Tipul de dezastru
1.	Se trece la verificarea autenticității informației sau a raportului primit .	primarul	Pentru toate tipurile de dezastru
2.	Se convoacă C.L.S.U. al Comunei Sâncraiu	Comitetul Local	Pentru toate tipurile de dezastru
3.	Se ia primele măsuri de limitare și lichidare a evenimentelor produse și concomitent se procedează la evacuarea persoanelor, a bunurilor și valorilor acestora din zona/zonile afectate	Comitetul local	Pentru toate tipurile de dezastru Mai puțin în cazurile de incendiu , când toate activitățile sunt conduse de forțele specializate ale detașamentului Huedin din cadrul I.S.U. Cluj

4.	<p>- Se alarmează în timp util atunci când există posibilitatea populația din zona sau zonele afectabile pentru a se retrage cu bunurile și valorile pe pozițiile dominante din apropierea gospodăriilor ;</p> <p>- Se ia măsurile necesare pentru monitorizarea zonei în intervalul de timp de la primirea avertizării meteo și până la atingerea cotelor de avertizare / inundații ;</p> <p>- Se monitorizează zonele afectabile precum și cele din imediata apropiere a acestora ;</p> <p>- Se convoacă S.V.S.U. Sâncraiu(dacă este necesar se solicită ajutorul efectivelor Det.Huedin – I.S.U. Cluj) , se prezintă situația și se procedează la protejarea zonei și la evacuarea apelor pluviale sau din revărsări din gospodăriile afectate ;</p> <p>- Se evacuează persoanele ,bunurile și valorile acestora în raioanele de primire a evacuațiilor, se procedează la înregistrarea acestora ,se face o analiză a stării de sănătate a acestora , se distribuie apă, hrană,cazarmament , se asigură paza bunurilor ,valorilor și dacă este cazul a efectivelor de animale ale persoanelor evacuate ;</p>	primar	Inundații
5.	<p>Se alarmează în timp util atunci când există posibilitatea populația din zona sau zonele afectabile pentru a se retrage cu bunurile și valorile în zonele care nu se află pe direcția de propagare a focului ;</p> <p>- Se convoacă S.V.S.U. Sâncraiu (dacă este necesar se solicită ajutorul efectivelor Det.Huedin -- I.S.U. Cluj) , se prezintă situația și se trece la sprijinirea formațiunilor specializate ale Detașamentului Huedin - Se evacuează persoanele ,bunurile și valorile acestora în raioanele de primire a evacuațiilor, se procedează la înregistrarea acestora ,se face o analiză a stării de sănătate a acestora , se distribuie apă, hrană,cazarmament , se asigură paza bunurilor ,valorilor și dacă este cazul a efectivelor de animale ale persoanelor evacuate ; din cadrul I.S.U. Cluj</p>	Comitetul local primar	Incendii
6.	<p>- Se alarmează populația din zona sau zonele afectabile pentru a se retrage cu bunurile și valorile în zonele care nu se află pe direcția de propagare a norului toxic ;</p> <p>- Se convoacă S.V.S.U. Sâncraiu, efectivele Det.Huedin - I.S.U. Cluj , se prezintă situația și se trece la sprijinirea formațiunilor specializate ale Detașamentului Huedin din cadrul I.S.U. Cluj ;</p> <p>- Se ia primele măsuri de protejare a populației, se evacuează populația , bunurile și valorile acestora în raioanele de primire a evacuațiilor, se procedează la înregistrarea acestora ,se face o analiză a stării de sănătate a acestora , se distribuie apă, hrană,cazarmament</p>	<p>- Cdt. Det.Huedin – I.S.U. Cluj</p> <p>- Șef Serv.Voluntari pentru Situații de Urgență al Comunei Sâncraiu Juhasz Istvan</p> <p>- Șef Serv.Poliție</p>	Accident chimic

	, se asigură paza bunurilor ,valorilor și dacă este cazul a efectivelor de animale ale persoanelor evacuate ;	Sâncraiu Nicoară Adrian Iosif - Det.Huedin – I.S.U. Cluj - S.V.S.U. Sâncraiu	
7.	<p>- Se alarmează det.Huedin – I.S.U. Cluj pentru intervenția de specialitate – descarcerare și Serviciul de Ambulanță ;</p> <p>- Se avertizează Spitalul Orășenesc Huedin și Ambulatoriul de Specialitate cu privire la situația existentă ;</p> <p>- se acordă sprijinul necesar , dar numai la cererea și în modul precizat de cadrele medicale specializate sosite la fața locului pentru acordarea primului ajutor persoanelor angrenate în accident ;</p> <p>- În cazul producerii unui accident grav rutier în care este implicat și un mijloc de transport care transportă materiale / substanțe periculoase , se verifică autenticitatea plăcuțelor indicatoare a materialelor / substanțelor transportate în raport cu ceea ce transportă și în funcție de materialul transportat se procedează la protejarea zonei , a celorlați participanți la trafic, a mediului înconjurător ,</p>	<p>- Cdt. Det.Huedin – I.S.U. Cluj</p> <p>- Șef Serv.Voluntari pentru Situații de Urgență al Comunei. Sâncraiu Juhasz Istvan</p> <p>- Șef Serv.Poliție Sâncraiu Nicoară Adrian Iosif / - Det.Huedin – I.S.U. Cluj - S.V.S.U. Sâncraiu - Serv.Poliție Sâncraiu</p>	Accident rutier grav



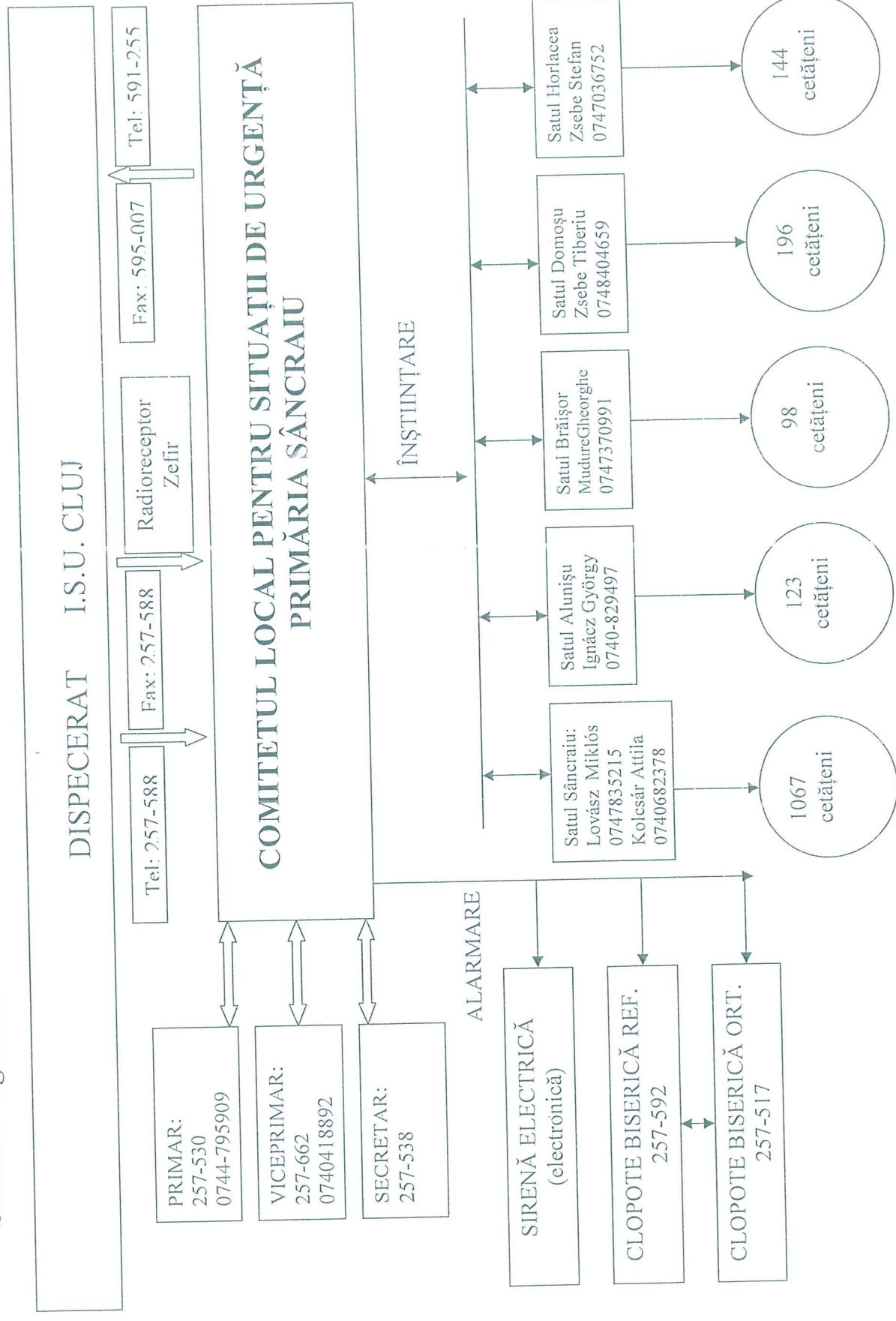

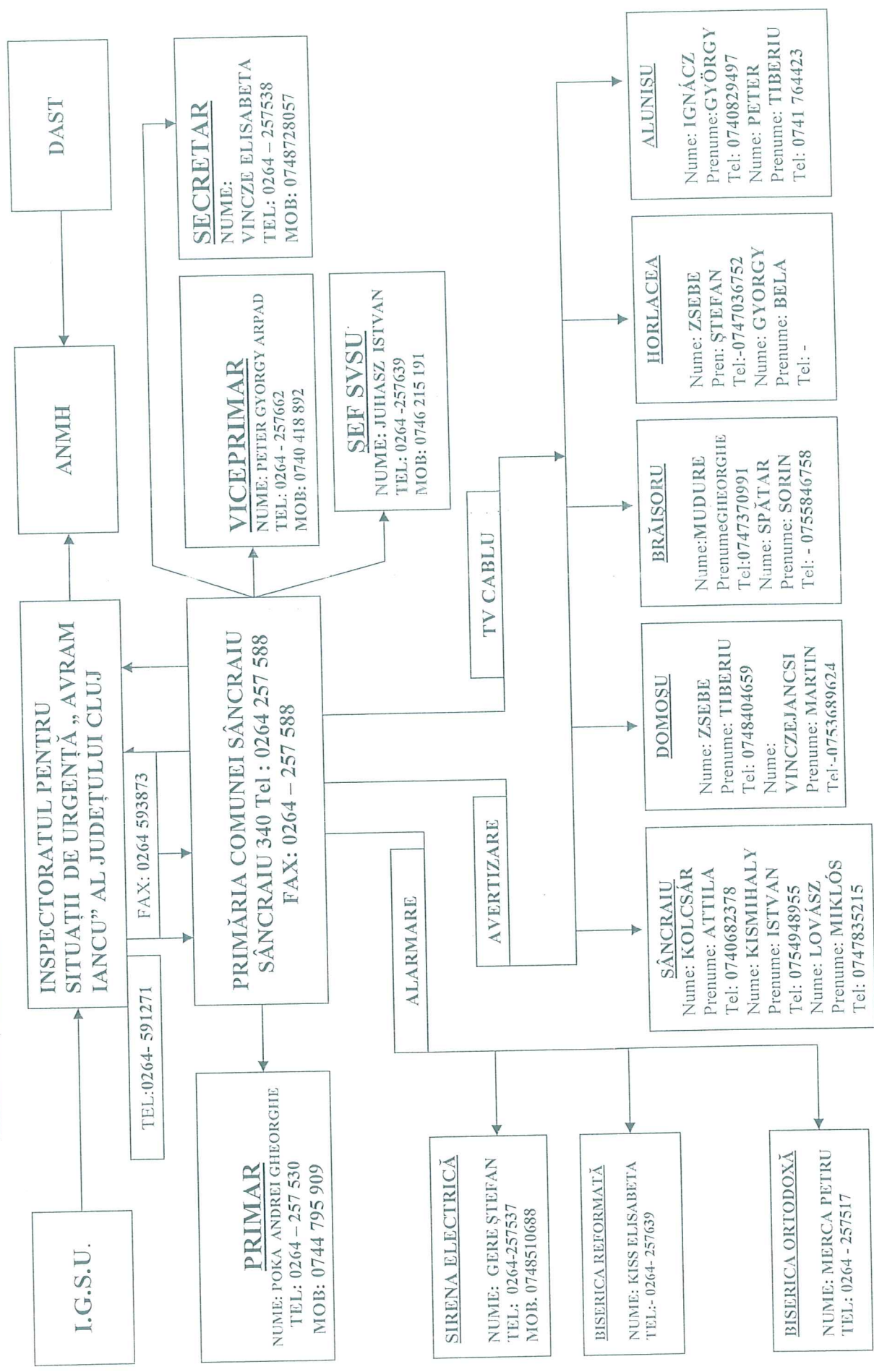

Schema organizării avertizării și alarmării populației comunei Sâncraiu, jud. Cluj



SCHEMA DE AVERTIZARE ALARMARE A COMUNEI SÂNCRAIU



LEGENDA

-  CLOPOT PENTRU ALARMARE
-  UNITĂȚI PUBLICE
-  ZONE ÎNUNDABILE
-  CAÏLE DE EVALUARE DIN ZONA ÎNUNDABILĂ LA UNITĂȚI PUBLICE
-  PODURI
-  DRUM

PLANUL DE REGULAI

LOCALITATEA DOMOSU

MIJLOACE DE ALARMARE
UNITĂȚI PUBLICE
ZONE DE EVACUARE

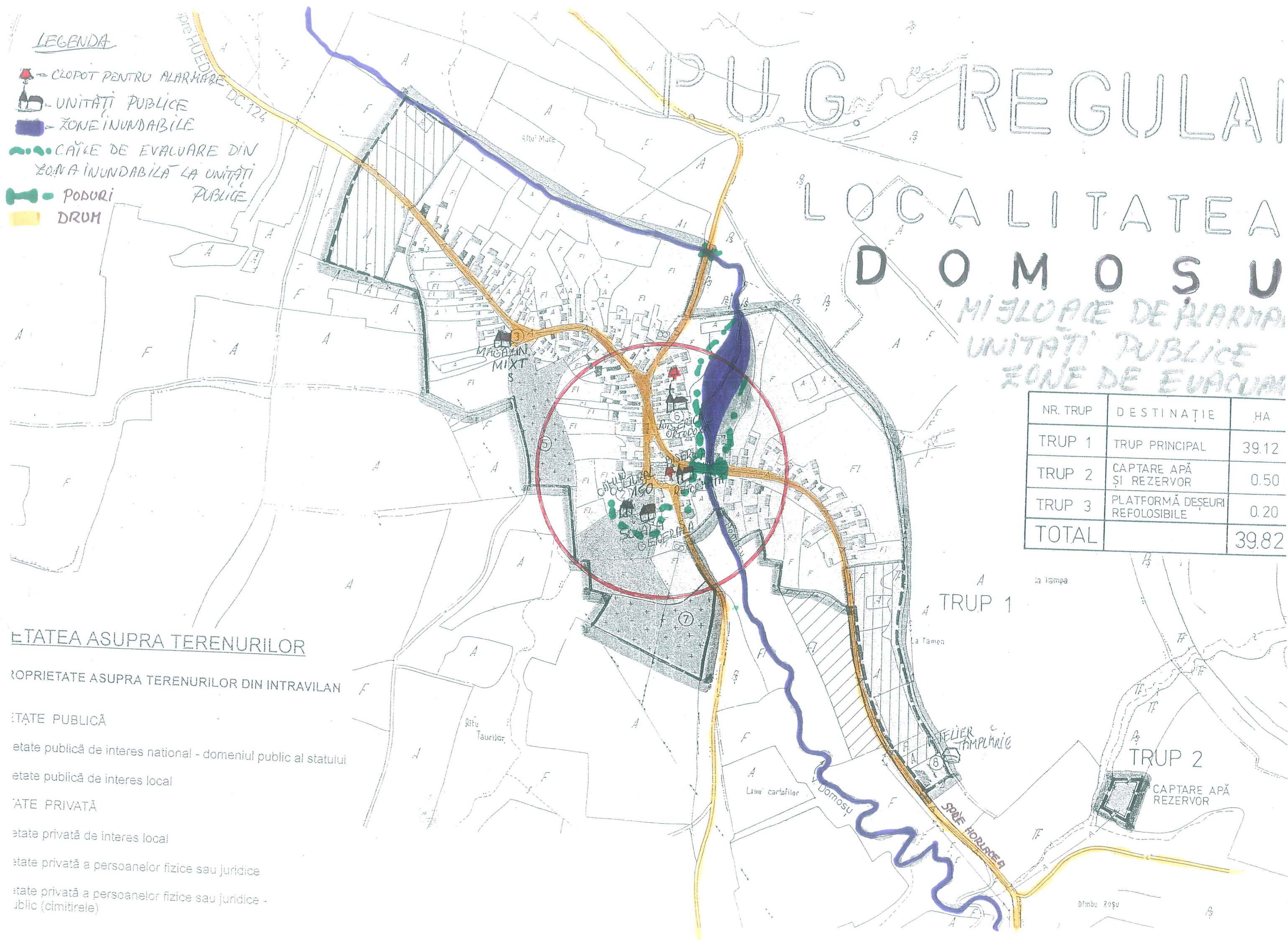

NR. TRUP	DESTINAȚIE	HA
TRUP 1	TRUP PRINCIPAL	39.12
TRUP 2	CAPTARE APĂ ȘI REZERVOR	0.50
TRUP 3	PLATFORMĂ DEȘURI REFOLOSIBILE	0.20
TOTAL		39.82

REGISTRUL STATULUI ASUPRA TERENURILOR

- REGISTRUL PROPRIETATE ASUPRA TERENURILOR DIN INTRAVILAN
- REGISTRUL STATULUI PUBLICĂ
 - statute publice de interes national - domeniul public al statului
 - statute publice de interes local
- REGISTRUL STATULUI PRIVATĂ
 - statute private de interes local
 - statute private a persoanelor fizice sau juridice
 - statute private a persoanelor fizice sau juridice - publice (cimitirele)

TRUP 1

TRUP 2

CAPTARE APĂ REZERVOR

HARTA LOCALITATEA SÂNCRAIU

MIJLOACE DE ALARMARE
UNITĂȚI PUBLICE
ZONE DE EVACUARE

CAPTURE APA

SPRE ALUNIȘA

SPRE ȘTEIG

LEGENDA

- SIRENA (PRIMĂRIA)
- CLOPOȚ ALARMARE
- BISERICA
- BISERICA ORTODOXĂ
- BISERICA REFORMATĂ
- BISERICA BAPTISTĂ
- UNITĂȚI PUBLICE
- ZONE INUNDABILĂ
- DRUM
- CALE DE EVACUARE DIN ZONA INUNDABILĂ LA UNITĂȚI PUBLICE
- casa de cultură 200 loc
- poduri

SPRE CALĂȚA

SPRE HUEDIŊ

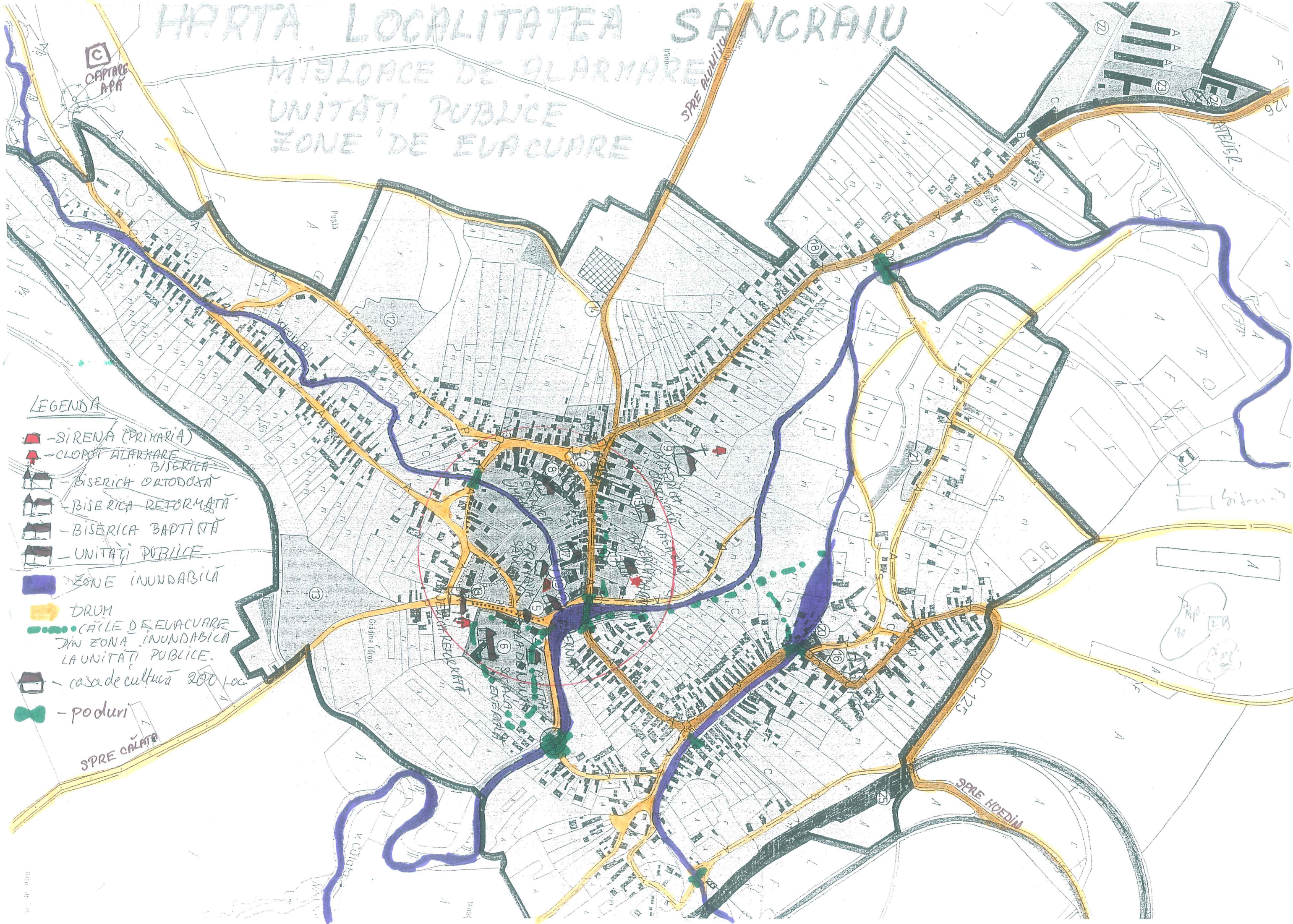

MI BLOACE DE ALARMARE
 UNITATI PUBLICE Pdpp
 ZONE DE EVALUARE

LOCALITATEA HORLACEA

4	ZONA DE RECREERE, SPORT ȘI AGREMENT
5	CĂI DE COMUNICAȚIE RUTIERĂ
6	ALTE ZONE DIN CARE: - TERENURI CU VEGETAȚIE FORESTIERĂ DE PRO A VERSANȚILOR, A CURSURILOR DE APE - INCLUS - TERENURI NEPRODUCTIVE
TOTAL TERITORIUL INTRAVILAN	

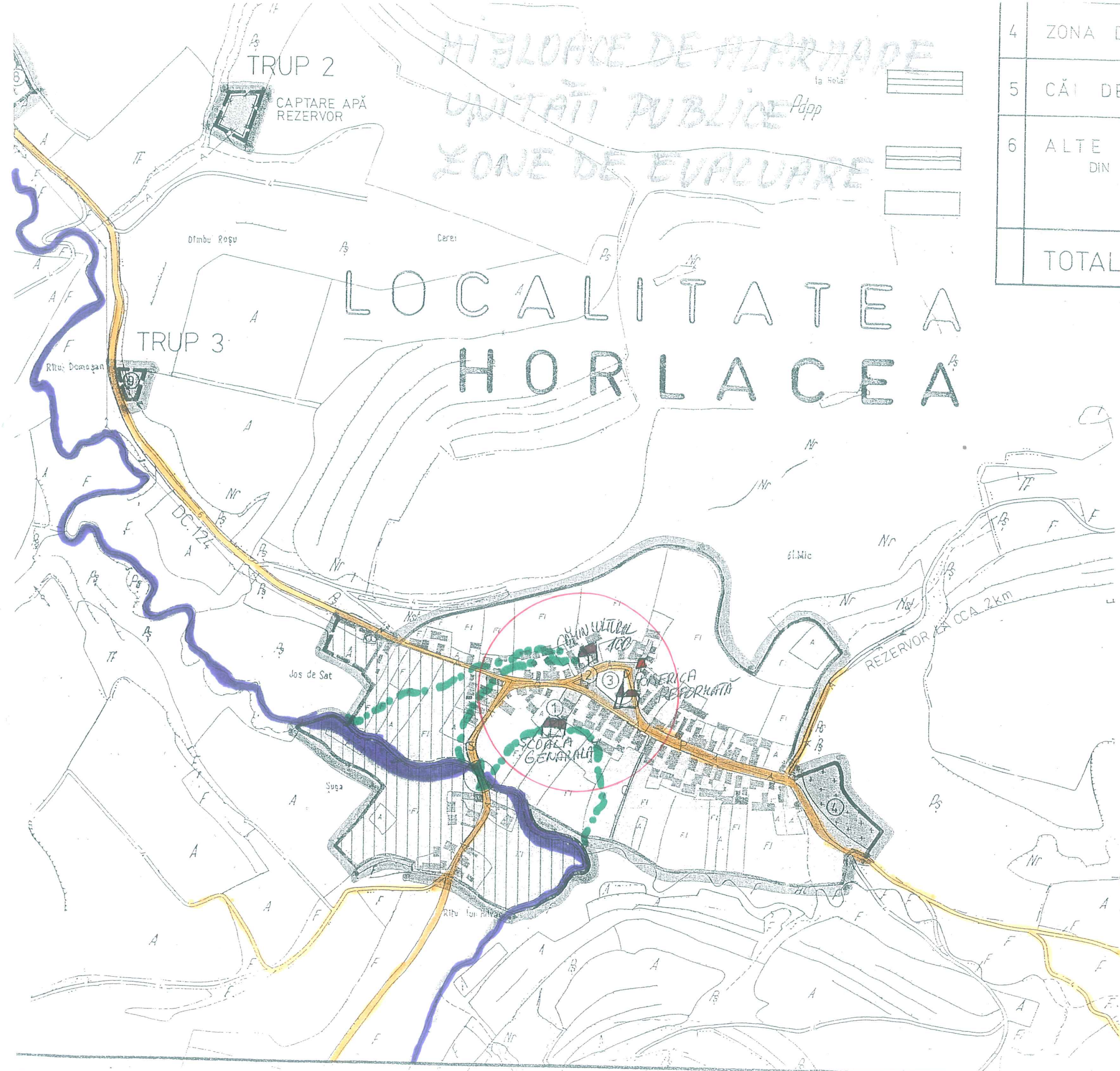

LEGENDA

- SLOPOT BISERICA PENTRU ALARMARE
- UNITATI PUBLICE
- ZONE INUNDABILE
- DRUM DC 124
- CĂILE DE EVACUARE DIN ZONA INUNDABILĂ LA UNITATI PUBLICE
- PODURI

ECHIPARE TEHNICO-EDILITARĂ

- A - CONDUCTĂ DE APĂ POTABILĂ EXIST
- LINIA ELECTRICĂ AERIANĂ
- POST DE TRANSFORMARE

DC

BRAIȘORU

LEGENDA

-  - CLOPOŢ BISERICA ORTODOXĂ
-  - UNITAŢI PUBLICE
-  ZONE INUNDABILE (DIN CARE EVALUĂZA)
-  CALELE DE EVALUARE
-  PODURI
-  - DRUM

PROPRIETATEA ASUPRA TERENURILOR

TIPUL DE PROPRIETATE ASUPRA TERENURILOR DIN INTRAVILAN

- PROPRIETATE PUBLICĂ
 -  terenuri proprietate publică de interes național - domeniul public al statului
 -  terenuri proprietate publică de interes local
- PROPRIETATE PRIVATĂ
 -  terenuri proprietate privată de interes local
 -  terenuri proprietate privată a persoanelor fizice sau juridice

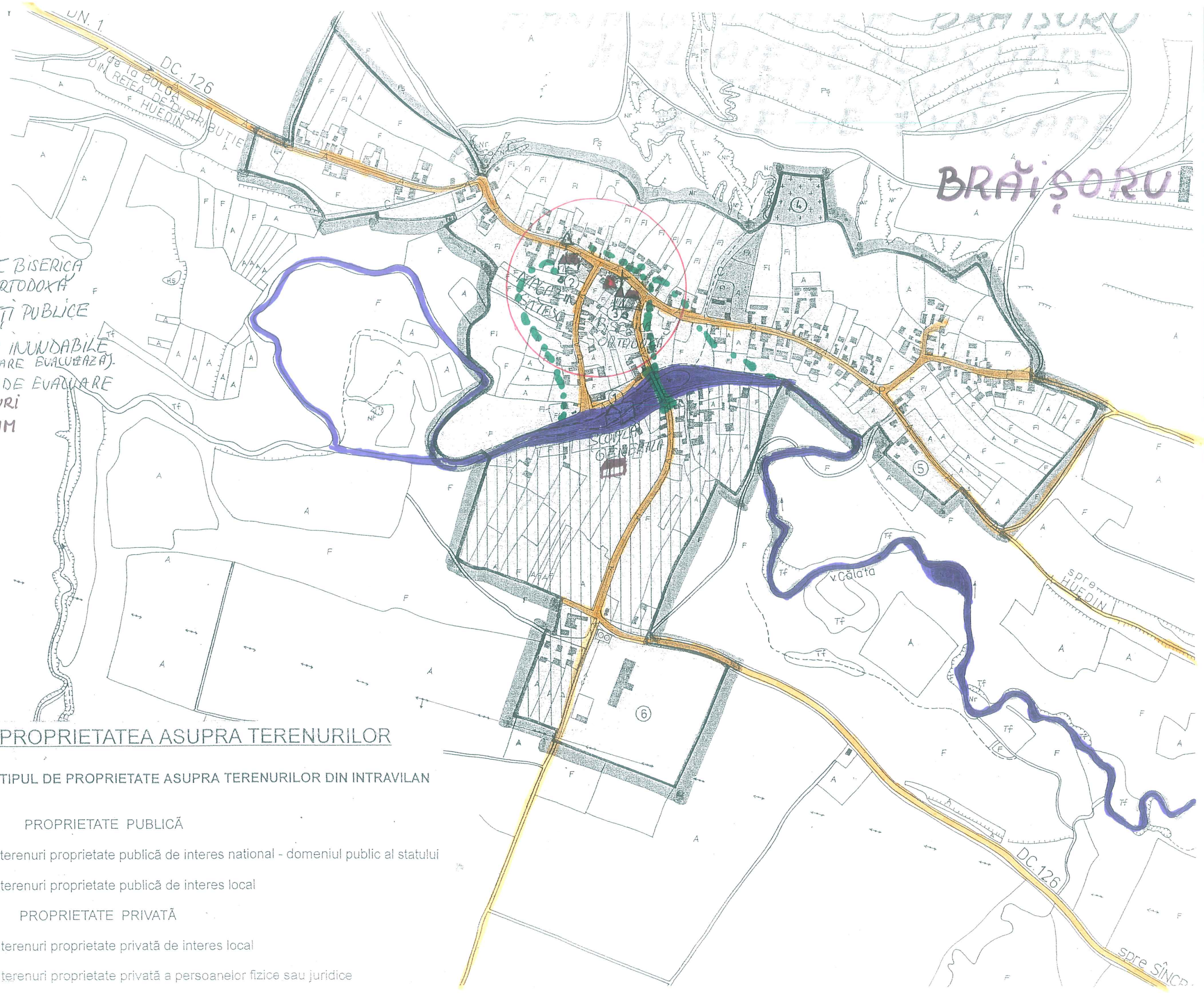

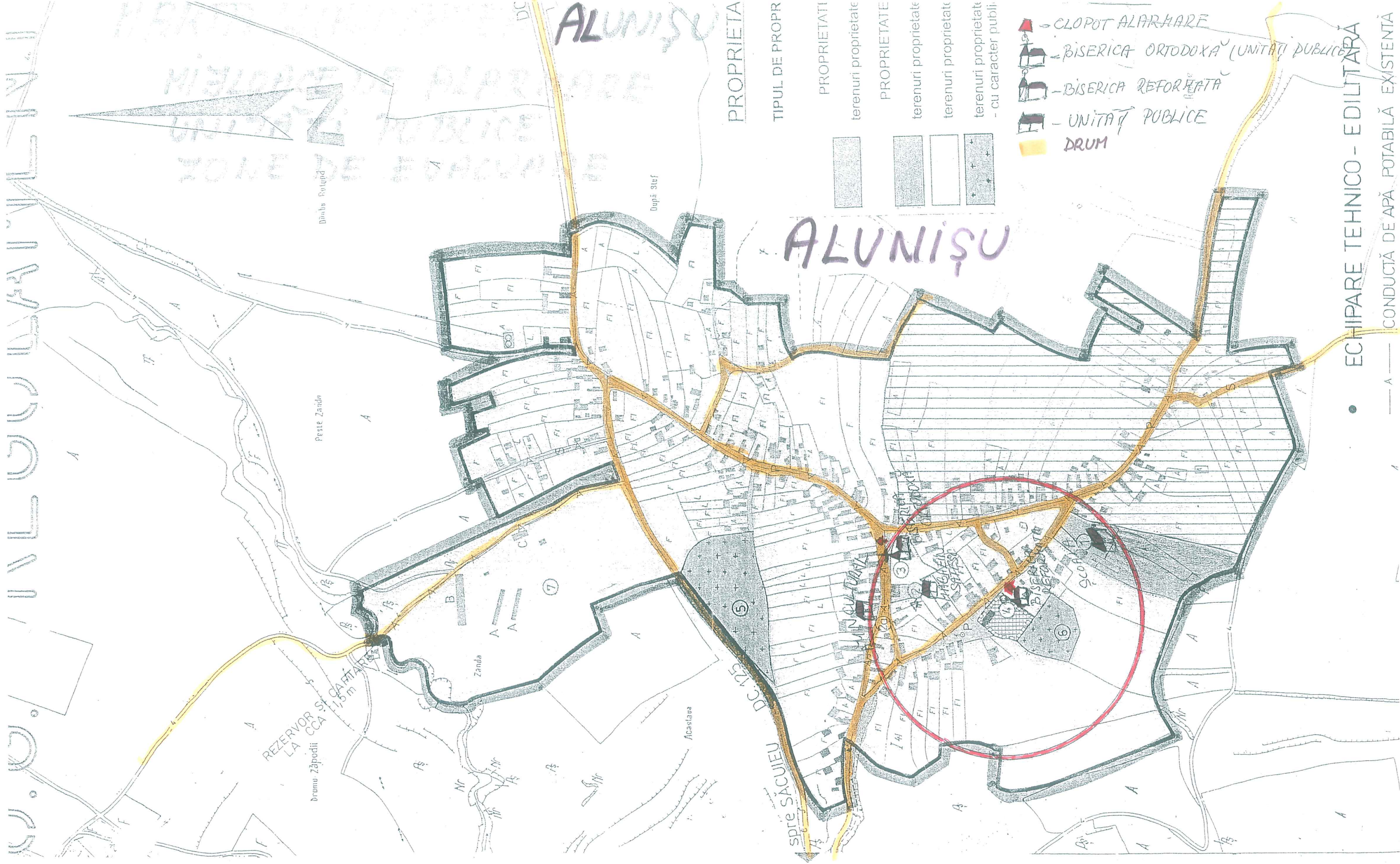

• ECHIPARE TEHNICO - EDILITARĂ

— A — CONDUCTĂ DE APĂ POTABILĂ EXISTENTĂ